盛京時報

舊曆五月廿九日
昭和七年七月二日
中日紀祝休刊
發行人 佐原篤介
編輯人 菊池貞二
印刷人 東光明
發行所 盛京時報社 奉天隅田町九番地
盛京時報支社 大阪市北區堂島濱通一丁目
盛京時報支社

論說

評美總統裁兵案 (傲霜庵)

中國人早已將一日三頓飯減爲兩頓飯。安之若素。未嘗有異詞也。

美總統胡佛。以爲歐美陸海空軍吃飯太多。長此以往。勢有破產之虞。乃提議曰。須減爲兩頓飯！突如其來。不啻青天霹靂。以致魔夢湖畔喜笑怒罵之聲。紛然大譁。萬國衣冠。盡動搖矣。各嫌其短。供世界以一幕喜劇。胡佛此議。可謂謔而又虐！法日直截反對。英意贊而未成。其命運蓋亦可知耳。國之於兵。甚於人之於色食。未遑顧美總統面目。轉不禁爲世界文明悲。

兩頓飯之中國。養兵一百八十萬。居世界第一位。合英美法意日五國陸軍計之。其數目尚不及中國。相差計三十萬。今縱令承認美總統提議。裁減三分之一。其總額計仍有一百二十萬。並不喪優勝位地。亦足以自豪矣。

英國老文豪蕭伯納特台詆倫敦裁艦會議曰。諸公不恤殺人。僅議砲之長短。至殺人則一耳。古斯巴爾達少年赴戰之日。嘆其劍短。母鼓勵曰。先衆一步乃可。武器之長短。究不成爲問題。自古已然。故今人固其辭曰。濟經濟之急耳。原是不澈底之論。弭兵云乎哉。

英國軍界中人云。據世界軍縮的根本原則。稱各軍國備以防禦爲前提。並不攻擊。夫各國際防禦外。若無所事事。則防禦亦畢竟無用。或日最善之防禦法。乃爲攻擊。所以不得不禦中寓攻。至是防禦與攻擊之畛域。不甚明瞭。究難免非驢非馬之譏。是軍縮之謎耳。

此次胡佛當提議裁兵之初。聲明謂美國陸軍不在內。意俄報紙嗤曰。美國自不裁兵而迫人裁兵。可謂矛盾之尤。此種提案。不値一噱。欲索解而不可得。美國陸軍之裁與不裁。姑置不論。但世界絕無美國獨有之利器。理應裁而不肯裁。豈非滑稽之極哉。碩果僅存之美國最大武器。係軍用飛行船阿克倫號。暨洛斯安寨爾士號。先是英國軍用飛行船R101號遇難焚毀。R100號因維持困難。由英陸軍自行毀壞。故今日世界。僅有飛行船三隻。即美國二大飛行船。與德國寨伯林伯爵號是也。德國飛行船爲商業用。不成問題。按飛行船之爲攻擊武器。徵諸歐戰之實例。彰明較著。無可諱言。今日世界絕無此利器時。美國獨特此攻擊的偉大武器。睥睨四方。未審美國促進裁兵之誠意果安在？

英國亦反對英陸軍之裁減。謂近東與印度。隱象四伏。未使裁兵。且爆擊機之使用。究難限制。例如在伊拉克及印度西北境剿討叛亂部族。英如用機爆擊。比諸舊式討伐費的討匪軍。更有效果。更爲廉價。更爲容易。到底不可廢。至潛水艇之奈廢。則並無異議。惟巡洋艦無裁減餘地。因其係保護海上貿易路的最小限度之故耳。英美之於德潛水艦。偏管極恐懼的況味。大有談虎色變之概。然英美之所不利。即他國之所利。所以難挾私迫人。恐難成功。若夫法日之公然持異議。則爲世人所周知。不復贅述。要之世界無信。爾詐我虞。是時大削軍備。談何容易。不終歸於與虎謀皮之悲劇。則幸甚。

▲勘誤 昨日論說『連關密』後問題』第四段第三十一行以字係『似』字之誤 合亟更正

軍人支配之粵財政
區浦整芳理財政計劃

廣州訊云、廣東財政廳歷任理財者均認爲束手、近自區芳浦接長財政廳長後、對於整理財政、認爲有新辦法、且區氏爲陳濟棠左右策士之一、向爲陳氏所親信、以爲一經登台、對於整理財政計劃、可以放胆做去、對於一般軍人無須瞻徇情面、其唯一辦法、則爲整理稅捐、以廣東各屬所有稅捐、悉由防軍承辦、任意截留、擬於六月份起、一律收回、另行招商承辦、由財廳統一收支、嗣後各機關如有所需、應先擬具預算、呈候核發、詎此項辦法、甫經提出省務會議、即爲一般武人所反對、未能實現、區氏大爲氣喪、祇得從清理苛捐及徵限繳款着手、乃從新規定清理苛捐簡章、將所有前定之減征辦法一概廢止、以後不得引用、並由財政廳另行派出催收委員分赴各縣、輔助各縣長之不逮、着將督催稽查、並爲增進催收成績起見、准在收入款項下、提扣三成、爲辦公費用、復以二成分給各催征委員及各縣縣長、以資鼓勵、一成解廳、政府實收額、僅得四成而已、其所以如此辦理者、無非欲藉數清理、以裕收入耳、又以征收機關、所有收存餘款、向有話於財政整理前途、及屆有礙、特撤定處分條例、通飭全省各縣各市各機關遵照、以後收存款項、無論鉅細、均應隨時分批解庫、一供月終核結、即將上月未解數尾、掃數清解、並造具收入計算書、專案呈繳審核、如解款逾限一個月者、記過一次、逾限一個半月者、記大過一次、逾限兩個月者、即將主管長員撤換、縣從表面觀察、區氏頗有雷厲風行、澈底澄清之意、無如積習已深、法令不行何、聞日昨一集團軍總部召開部務會議時、區氏特出席將上台一月來之財政收支詳爲報告(略謂查核粵省國省兩稅、全部收入僅得六百三十餘萬元、除開支經常之軍政費外每月不敷約一百八十餘萬元、其他剿匪之臨時軍費尚不在內、最後復痛論目前各種稅捐、概爲軍人所把持、無論正雜大小各種捐務、凡有利可圖者、悉爲各軍師旅長官爭承以去、公家每月所收各種稅款、平均計之、約五成入於公家、五成歸於有力者私人之利益、財政上有如此現象、若不從速設法整理、恐積重難返、後此更難爲計、區氏陳述完畢、即席請陳濟棠立下命令、嚴飭各軍以後不得包承捐稅及干預財政、否則嚴予懲辦、陳氏頻頻點首、唯唯諾諾、同時區氏復提出將各種捐稅公開投承辦法、凡捐項期滿之後、概由財政廳先期公示招商開投、以昭公允、務使財源涓滴歸公、區氏對於整理財政、亦可謂苦心毅力矣、惟聞消息傳至某軍事長官耳裡、大爲憤慨、立即往晤陳濟棠兄兩廣鹽運使陳維周氏、告知區芳浦欲用如此方法、以整理財政、此法若行、恐軍心渙散、殊於老總(指陳濟棠)大大不利、請爲特別注意、等語、陳維周據報乃走語陳濟棠、囑以審慎辦理、並謂整理財政、須按步就班、不可操之過激致、惹起其他影響、云云、經此一席話後、區氏之整理財政計劃、更不能施行、據軍界中人云、現時粵省各種捐務、以某軍事長官及某要人等包承最多、故對於區氏之公開投承稅捐、不惜一再反對、但陳濟棠現方藉軍人之擁戴、無論如何、均須遷就以固結軍心爲主旨、縱區氏有良好之計劃、亦難期其實現云、

李樹春返濟

濟南訊云、李樹春二次視察魯北、共到德平陵縣商河臨邑樂陵五縣、連前已視察者共十縣、二十五日晚因口疾由高唐返濟就醫、並謁韓、據談以樂陵最好、公安局民團槍枝齊全、訓練有素、監獄囚犯一律藍布制服、尤爲各縣之冠、圖書館有六朝名刻造像及王羲之碑、且有文化歷史價値、陵縣造林成績最好、城內及鄉間皆潔淨、民風樸實、尤爲難得、本人二十四日由平原到臨清、晤孫桐萱後、二十五日早抵夏津召集夏津恩縣武城三縣長、開剿匪會議因三縣交界有南北長六十里東西寬二三里大森林、內有村莊十餘、多匿匪、決民團、會同李漢章旅劉玉榮團入內大搜剿約三日竣事、

張黑臉竄蘇

北平訊云、山東省政府主席韓復榘、昨電北平某要人、稱張黑臉匪部近經兜剿、潰竄至江蘇境內、已電江蘇省主席顧祝同飭兵堵截等語、原電如次(銜略)勳鑒、通報、(一)據展唐旅長電稱、在相地何店一帶與張黑臉匪部接觸、激戰數小時、匪勢崩潰、僅餘殘匪數十名、向蘇境逃竄等情、已電請顧主席飭屬防堵、並令唐旅回臨沂原防矣、(二)據民團電稱、連日在五彩山、青山一帶搜剿零匪、其成股者不足二百人、由張黑臉率領往蘇境逃竄、現豪山及臨沂費縣境內已告肅清等情、已令該指揮在莒縣郯城擇要駐兵、以資鎭攝矣、(三)孫師長桐萱及直屬部隊已令回濟南原防、所有魯北清鄉事宜統歸李旅長漢章遵指揮仁泉協同辦理、又二十二師李古樸旅因張黑臉殘匪遠竄、亦令回防、特聞、弟韓復榘叩、感(二十七)參印

朱兆莘辦理桂越案

梧州訊云、桂邊龍州與法屬越南毗連、兩處人民、因來往交通頻繁、不免時起糾紛、桂省方面原設有龍州對汛督辦、法國亦設置越南總督、以資處理糾紛、惟有時兩國間發生重大案情時、則雙方都不易隨便解決、致成懸案、現查歷年所積懸案、已有多起、均未得機會一爲清理、刻下西南五省視察員朱兆莘、爲調查外交起見、擬於最近期間、來桂一行、事爲法國駐廣州領事聞悉、乃即訪謁朱氏磋商解決桂越間之懸案、當時朱氏尚未決定來桂、與法領商討、擬由廣州越南情形、旋得四集團軍總司令李宗仁及桂省府主席黃旭初電邀、歡迎朱氏來桂辦理、並令勸駕、至是朱氏乃決意一行、遂約法國駐粵參贊勃華氏同往、查勃華氏、刻已從南京啓程南下、日內可抵廣州、朱氏俟與之會晤後、即偕同西上、聞其行程、係先赴邕寧、然後轉往龍州云、

龐炳勛返平

北平訊云、第四十軍軍長龐炳勛奉北平軍事委員會令、日前搭乘專車赴邢房檢閱駐軍、業已完畢、于昨晨一時返平、定日內偕二十九軍軍長宋哲元、同行赴津分途檢閱北寧津浦沿綫駐軍云、

魯省清鄉辦理完竣

濟南訊云、山東清鄉自本年三月底魯豫清鄉督辦公署裁撤即由山東省政府另設山東省清鄉總局接續辦理局長一職由省府主席韓復榘兼任副局長省委張鉞兼任成立以來、辦理成績極爲優良、已督飭各縣將第二期工作、(卽清查戶口 烙驗槍枝)辦理完竣、至第三期善後工作、早經該局迭次嚴令各縣統限本月底辦理完竣、呈報結束、其遵令將清鄉辦理完竣呈報結束者、截至現在、已達歷城章邱曲阜等三十餘縣、除均經辦、三五日亦可辦竣、呈報結束、省府現因各縣清鄉將均結束、特函清鄉總局、於七月一日停止辦公、期前結束完竣、一切善後、由省府接辦、清鄉局奉函、已自今日(二十七)起、積極辦理結束、三十日准可辦理完畢、除函復省府外、並已通令各縣報告結束、凡未竣之清鄉事宜、自奉令日起、逕呈省府核辦、至該局各科職員、已經韓復榘手諭、分發民財兩廳錄用、茲將省府公函清鄉局函復及飭各縣訓令分別錄後、

沈鴻烈返青

濟南訊云、二十八日晨、沈鴻烈由平返濟、當晚回青、在濟對記者團發表、整頓青市發展教育工商港務計劃之長篇談話、

皖省府節約

安慶訊云、安徽承水災之後、益以兵燹、民窮財盡、省稅鉅減、省政府自改組後、即有勵行緊縮之決心、財廳長何其鞏氏、在二五三次常會時、曾提議將各廳處及附屬機關就減政範圍內、盡量裁汰冗員及駢枝機關、業經通過、惟因種種機關係尚未執行、現特稅及鹽斤附加自奉令取消後、省庫不敷益鉅、且特種貨品營業稅、雖經省府議決照徵、籌維理狀、爲毀稅局之舉、時有所聞、徵收極感困難、主席吳忠信氏爲謀收支適合起見、乃於前二十三日召集臨時會議、再討論減政問題、並議決自本年七月一日起、規定各廳及附屬機關經費、均須依照十七年度預算數目爲標準、極爲縮減、其必須增加者亦不得超過十七年度預算數三分之一、各縣政府所屬各局、分別改科、公安分局所及區長之存廢問題、仍應由各廳研究善後辦法、尅期提案討論、如能切實執行、則難關不難渡過、

蔡元培赴平

南京訊云、蔡元培偕(二十八日)來京、朱家驊段錫朋等歡宴、七時搭車赴平、陳西瀅同行、蔡談去平、係因文化教育基金委員會開會、予爲委長須出席、係無任務、到京未晤汪、

新詩 歡迎投稿

黃昏集 (陳宴公)

—咱也作作黃昏詩集 獻給心慕的友野鷹—

一、
全部斜陽的光輝、
遍映馬路！
一個哀喪的孤者、
在飄浪着他的酸苦的生活、
在這悲寂的前途子孓躑躅！

二、
綠風沒有、
塵土沒動！
但我卻讓這黃昏的沉痛、
把我的靈魂心情給促動！
使我這時在輝煌的光裡、
激動那活躍的詩心拼發、
來作這加何式的黃昏集！

三、
詩人！
我卻不是、
但我身納組成實、
似是受了人們的牽毀！

但—
我却不是詩人！

四、
一條黑的影子、
這時遂着了我的步踪移動、
那心坎上的幻想憧憬、
也使由着這影電影般的飛動
這是嗎？
澎湃若的心情？！
悲哀者的心聲？！

五、
靜穆的、
似什麼聽不見耳響！
這外！
只有我的兩足、
轟轟的前行！
在再摸不到什麼、
在聽不到什麼聲、
像靈魂的幽寂、
像靈魂的無聲！
好似那樣、

六、
一定有誰積備下這堆石子、
預備着這苦喪者死的用具、
來作他死時的最後的遺跡！
一定有誰預備下這堆石子、
預備着這苦喪者死的用具！

(未完)

開往青島上海(午前十一點)
△長春丸 七月五日
△奉天丸 七月三日
△大連丸 十月八日
開往天津(至天津止)
△長平丸 七月四日
開往天津(至塘沽止)
△天潮丸 七月六日
△濟通丸 七月十九日
大連汽船株式會社
專屬貨客經理店
永和公司 大連市敷島町六番地 電話七二七五番 七八六八番
阪神航路專屬取扱店 大連市須磨町六〇番 澤山兄弟商會 電話長 五二六二番 四六八一番

文藝叢考 定價現大洋一元
東三省古蹟遺聞 續編 定價現大洋一元
哀史 定價現大洋一元二角
皇帝東巡 定價一元
盛京時報各書出版

內科 大東門外 大東醫院 日電話三三四六

奉天四行號聯合發行準備庫廣告
本庫遵照 執政第二十二號教令整理辦法於五月十四日將一切事務完全結束所有發行之兌換券成外茲又補繳三成共足十成連同已收回之兌換券一併移交東三省官銀號接收至未收回之兌換券乃照舊行使並由東三省官銀號擔負兌換責任除呈報外特此公告

滿洲中央銀行開幕公告

一、本行遵滿洲中央銀行法創立於大同元年七月一日開始營業
一、本行除依貨幣法製造及發行貨幣外辦理存放匯兌款項其他一般銀行業務及代理國庫
一、左列行號於七月一日合併於本行
東三省官銀號 吉林永衡官銀錢號 黑龍江省官銀號 邊業銀行
一、本行總分支行如左
總行 新京 城內北大街西四道街
分行 奉天 城內大北門裡舊東三省官銀號總號
吉林 西大街舊吉林永衡官銀錢號總號
齊齊哈爾 南門外舊黑龍江省官銀號總號
哈爾濱 (正在準備設置)
總支行 奉天 城內大南門裡舊邊業銀行總行
支行 滿洲各地舊四行號之分支行號均爲本行支行
大同元年六月
滿洲中央銀行
總裁 榮厚
副總裁 山成喬六
理事 鷲尾磯一
理事 吳恩培
理事 武安福男
理事 劉燏棻
理事 五十嵐保司
理事 劉世忠
監事 闞潮洗

戒煙

迅速的 緩慢的 如意的 舒服的 安全的 歡喜的 完善的 滿足的 保險的 可樂的 永久的
二日完全戒除 七天安全忌好 精神永久照常 不受絲毫痛苦 百病太然不犯 心中非常愉快 老幼皆可入院 癮與病一齊治 永久不想煙抽 如再吸煙嘔吐 担負完全責任

注意
奉天省城大西門外 振華醫院 戒費極廉 看護週到 入院方便 函索簡章請付郵票
本院開幕一週紀念院規規定午前施診無論貧富分文不取 午後營業對於各種重症診治各科藥費從廉減價一半 救護郵產 產婆收生 花柳淋病 梅毒 肺病 吐血 骨折 癲癇 經血不調 久不生育 各種疑難大症均有神效療法

恭頌 洮遼警備第四支隊第一補充團長黃忠海第一連長 趙國君 及各連附之德政
査吾長春向多匪患事變以來猖獗尤甚沿江兩岸多被蹂躪無一完土幸四八兩支隊前來剿滅時匪救下人票無算解吾倒懸之危救民於水火之中該隊黃團長於胡匪肅清時即令趙連長及上尉連附劉子元中尉連附邢萬邦少尉連附趙鏡濤張忠廷等帶同士兵分駐我各鄉村以來軍紀嚴肅風紀優良每至鄉屯該連長等必諄諄誡諭士兵對於百姓總以和平食不厭粗喂馬無料宿不擇屋隨遇而安軍民相處秋毫不犯由是各鄉鎭安堵如恒春耕不悞農事照常咸謂新國之干城民衆之保障誠非虛語也民等感激殊深無以爲報特登報端以鳴謝忱
長春縣鄉一區朱家屯 大姜家屯 翟子溝 窰上屯 楡樹域子 楡樹排子 崔家屯 魏家

星浦避暑最適 寓室美房費低 招待殷勤周到 華客特別歡迎
大連郊外 滿鐵直營 星個浦大和旅館

屋頂庭園開放
久蒙期待設置新穎之屋頂庭園已於二十四日開園登此距地一百尺之頂園得避街巷之塵砂與炎熱可謂爲奉天唯一高尙之納涼場兒童喜遊之噴水塔鯡魚金魚躍於小池高等音樂飮食味美各國映畫等設備完全倫蒙偕約眷屬駕臨不勝歡迎食卓擁擠如欲聚食請先用電話通知爲盼
營業時間每晚自七時至十一時(雨天休園)
電影
第一回 每晚自八時至八時半
第二回 每晚自九時半至十時
(開放頂園中之簡便食堂每日午後六時停歇)
滿鐵直營 奉天大和旅館啓 電話四六一一番

聲明作廢
有西安縣慶義祥出具存到馬貴德堂廿年國曆十一月八日期現大洋一千零七十五元正存款條一紙因不愼遺失無論何人拾去概作無效特此聲明
馬桐軒啓

錦西縣公署招募模範警察隊簡章
(一)宗旨 專爲保衛地方治安並訓練爲模範警察
(二)額數 五十名
(三)資格 在高小畢業或具有同等學力年在二十歲以上三十五歲以下身體強壯素無宿疾及嗜好並富有犧牲者
(四)報名及考試地點 錦西縣公署
(五)報名期限 六月二十日起至七月十日止
(六)試期 七月二十日
(七)訓練時期 二個月爲限其地點臨時定之
(八)待遇 在訓練期內每月給大洋十元 訓練終了後服務每月給大洋十五元對于成績優劣者提升或加薪

楊春元啓事
敝宅自民國十七年十一月三十日 先父作古之後敝人因在德京留學未能歸國故將敝宅一切家務均請託專人代爲辦理屆至二十年八月間敝人由德畢業回奉遂將各項家務各項財產以及合資創辦之大亨鐵工廠法庫電燈廠並杉松崗牛心台煤礦等種種事務統行收歸敝人自行主持不再託人代辦凡與敝宅接頭之事務請直與敝人面商爲要否則概不生效特此登報聲明

夏季大減價 並贈彩券
本號新由歐西運到大宗羅沙綢絹各種紗布花布無不畢備茲定於新曆七月一起實行九扣並贈彩券十五天以上兩端任客人隨便擇一以酬主顧
日站春日町五番地 丸見屋洋行啓

大連臨時大賽馬
開催日
六月廿五日(星期六) 七月二日(星期六)
六月廿六日(星期日) 七月三日(星期日)
六月廿七日(星期一) 七月四日(星期一)
每日午前十時開始(雨天順延)
◎於大連郊外星個浦競馬場
社團法人 大連競馬俱樂部 電話三二五三番
◈入場彩券 每日開彩
頭等金壹千圓(景品券)壹枚
貳等金三百圓(景品券)壹枚
三等金壹百圓(景品券)壹枚
四等金五拾圓(景品券)壹枚
五等金參拾圓(景品券)拾壹枚以內
◈勝馬投票券 單勝式 金五圓 複勝式 各金貳拾圓

駐長吉林永衡官銀錢分號廣告
本號奉令改爲滿洲中央銀行新京吉字支行定於七月一日開幕按照總行規定之辦法營業恐未週知特此佈告

日滿協會語學部招收男女學生廣告
一、開學日期 晝班夜班均訂陽曆七月八日開學
一、報名截止 七月七日
一、畢業期限 本學部依特別速成教授法四個月畢業
一、特點 敦聘各機關五通語言文字日滿官吏數名担任援助教授
一、待遇 如畢業時成績優秀者由本協會介紹就職
一、簡章 詳章另訂以郵票貳分函索即寄
一、會址 暫設奉天大西門裡市政公署南隣
奉天日滿協會語學部啓 六月卅日

鄂共匪猖獗 破壞平漢路
與劉峙軍激戰中

【漢口二十九日聯合電】鄂北共產軍、向平漢線花園廣水武(勝)關信陽、開始一大進擊、二十八日、信陽廣水間鐵道及電綫、完全被破壞、各車站長及站員、全部被虐殺或拉去、附近農村肆行掠奪、在信陽附近、與劉峙率領之第三師激戰中、共匪軍佔優勢、劉峙本日向何成濬急電、要求救援、何成濬因之率領麾下軍隊、北上往援平漢線此次之破壞程度、異常重大、暫時無復舊希望、

美國民主黨開大會 決議禁酒法案全廢

【芝加哥二十九日聯合電】本日民主黨大會政綱起草委員會關於聲明反對禁酒法全廢及戰債消帳之決議案採擇後、繼續決定左列諸項目、
一、贊成菲島獨立、
一、關稅改正問題、
一、與諸外國締結互惠關稅協定、
一、召集國際經濟會議、以謀恢復國際貿易及滙兌關係之圓滑、
一、對外政策。由於與全世界之和平及仲裁、解決國際爭議、對他國之國際問題不干涉、尊重條約、關於財政問題、維持對外信用及親善關係、對國際司法裁判所、附帶保留加入、
一、關於國際和平之諸條約、如受威脅時、依照關係會議及關於交涉之規定、使開洛克不戰條約發揮效力、
一、為維持門羅主義之精神、與西半球諸國家協力

魯北無匪患

濟南訊云、孫桐萱昨返濟。張樹林旅與孫部手槍營騎兵營均返濟、魯北清鄉、由第七旅長李漢章、民團指揮趙亡泉負責、張黑臉殘部竄江蘇、魯南剿匪軍唐邦植李占博兩旅、均返防、由民團指揮趙書賢在鄒城莒縣辦理魯南清鄉、

濟南通信、民政廳長李樹春於劉桂堂匪部逃竄後、兩次赴魯北各縣視察、檢舉匪類、催辦清鄉、歷十數縣昨日（二十五日）午後四點半乘瀛車由齊河回濟南、今日記者特往訪問其視察之經過、據談、此次視察、注重在齊河臨邑陵縣樂陵德平五縣、每到一縣視察各機關公務人員精神 監獄之良否、因犯衛生狀況、樂陵監獄最佳、因犯均穿制服、民國公安局一一指導令其改良、因在德平接韓主席電、有案件必須到臨清一行、到臨清後、適二十師孫師長（桐萱）剿匪班師、亦到臨清、並有八十一旅長陳德馨、八十五旅長李漢章、魯北民團指揮趙仁泉特開一度會議、研究肅清殘匪清鄉辦法、昨早八點由臨清到夏津因恩縣武城夏津交界有大樹林一處、東西六七里、南北五六十里、夙為藏匪處所、附近樹林各村莊亦多匪類、特集三縣縣長會議、議定清剿辦法今日起、由三縣縣長率民團在前往各村、包圍搜查、八十五旅之劉玉榮團、在後、如有伏匪、即行痛剿、以期永絕土匪根株、余因偶覺不適、口內疼痛、遂由夏津經高唐齊河而回濟南、剿匪軍八十六旅陳得馨、前日返東昌原防八十五旅李漢章、昨日返德州原防、五十八旅張樹林、今日或可到濟南、孫師長昨日到原、今日或赴德州一行、並由德州到濟向主席報告剿匪情形、現在魯北各縣匪患已告肅清、紗帳起、或難免有小事、各軍隊力清剿、不難撲滅云、

華對俄提議

【莫斯科三十日聯合電】中國王代表與勞農聯邦外事支部極東局長、于二十九日會見、交換意見、當時由王代表提出中國政府左記之意見、
一、中國與勞農聯邦兩國間締結不可侵條約、
一、中俄兩國恢復國交、

國際通貨會議問題 美國上院表明贊成

【華盛頓二十九日聯合電】為打開目下世界的衰沉景況、主張開國際的經濟議、目下英美會兩國認眞考慮中、英國政府十一月擬在倫敦開會之國際經濟會議、謀由一般的通貨政策、貨物之安定一方美國度量衡分科委員會之國際通貨會議案、期由各國政府之協力、恢復銀、價福巴大總統有允諾英國政府之召請、參加國際經濟會議之意向、勸告上院提出此項參加預算、二十九日、此項參加案提出上院、上院外交委員長伯剌氏、以為此種會議、與賠償會議並無大異、賠償會議既顯然歸於失敗此項參加、完全無用、極力主張反對、票決結果、以四十五票對八票壓倒的多數、拒絕福巴大總統之勸告、同時通過美國之國際通貨會議案、此項四萬弗費用之預算、實行可決、

民政黨顧問 指定十四名

【東京三十日聯合電】民政黨為防止黨內動搖、且為黨固團結計、于三十日由若槻總裁指定左記新顧問十四名、松田源治、飯塚春太郎、橫山金太郎、高田耘平、野村嘉六、增田義一、川崎克、紫安新九郎、鈴木富士彌、櫻井兵五郎、太田政弘、塚本清治、菅原通敬、川上一、

十九路軍抵閩剿匪
六十師即向南靖龍巖推進 省防軍及陸戰隊又招新兵

福州訊云、十九路軍總部人員及六十師兩旅、二十一至二十三等日抵廈後、總部人員暫駐廈、參謀長黃強二十五日到廈、日內即率全部人員入漳、六十師由石碼入海澄漳州、並向南靖龍巖推進、

又云、十九路軍六十一師毛維壽部、此旬日中、已全部抵泉六十師沈光漢部已陸續由廈入漳、七十八師區壽年部日內亦將開來福州、查現時六十一師司令部設泉州城內新門街南華女學校內、師部直轄之教導團特務營工兵營砲兵營均駐城內、該師一二一旅張勵部梁世驥團現駐安海一帶、用國璋團現駐青陽新店雙溝一帶、廖起榮團現駐同安、旅部移往同安、一二二旅張炎部謝鼎新團現駐南安東南門外一帶、黃鎮團現駐泉州東門外潮心水深各鄉、鄭為楫團現駐南安西門外樹兜一帶、旅部即將由泉州移往南安城內、第六十師沈光漢部陸續抵廈後、由廈轉往海澄縣嵩嶼地方登陸、分駐嵩嶼、角尾、海滄、坂尾、白礁、赤礁各處、該師全部到達後、即分駐漳屬各處、該師司令部決設漳州城內、所轄兩旅旅部、一設海澄、一設漳浦、七十八師區壽年部開抵福州後、師部決設福州城內、所部分駐近省各縣、及莆仙各處、所轄兩旅旅部一設莆田、一設閩清、此該軍全部到閩後、暫時分駐各地之大略情形也、

省防軍方面、保安處長方聲濤辭職、省府通過改委林知淵委員繼任後、林氏先赴漳廈、接洽漳屬善後辦法、十八日由廈返省、何日前往保安處就職、現尚未定、方聲濤提議將省防軍一律改編為混成旅、經省府通過後、一二兩混成旅長仍為陳國輝、蕭叔宣、新編三四兩混成旅、以陳桐、梁濟川等部合編第三混成旅、委陳維遠、何顯祖為正副旅長、以錢鈺光、黃炳武兩部合編為第四混成旅、委黃炳武、錢鈺光為正副旅長、明令均已發表、現以陳梁兩人尚不足額、陳維遠赴粵招募新兵、現已有新兵六百名由粵到廈、轉往涵江、省防軍第二混成旅蕭叔宣部為擴充實力起見、現亦就閩侯長樂連江福清四縣徵兵一千名、係用徵兵制度、已由該旅擬就徵兵簡章十一條、經省府通過、正式佈告開始徵集、其內容大抵每鄉滿五十戶者應徵一名、服務三年期滿、准其退伍、歸先續備二年、後備二年、凡應徵者定有種種優待辦法、聞各縣應徵者頗為踴躍、

海軍陸戰隊方面、第一第二兩獨立旅為補充實力起見、亦擬各招新兵、各編補充營一營、海部已委馬江要港司令李孟斌兼任新兵訓練處處長、並委一旅長楊廷英、二旅長林秉周兼任訓練處副處長、原有下級軍官、及士兵亦須經該處酌加訓練、又海部日前委林壽國為海軍陸戰隊剿赤指揮官、由林氏收編林靖、戴啟熊各部土軍開往海澄、石碼、浮宮一帶準備剿赤、現赤匪退出漳龍、十九路軍又入閩陸戰隊剿赤指揮官名義、自無存在必要、海軍當局擬將林壽國部改編為陸隊第三獨立旅、林氏任旅長、林靖戴啟熊分任團長、惟餉欵尚未有把握、故未正式發表、至省防軍第一混成旅、陳國輝部在泉勒收烟稅、槍殺農民、陸戰隊第二旅林秉周部在福寧亦有同樣事實發生、泉州、福寧各界控告陳、林之電紛如雪片、現軍委會蔣委員長已電省府詳實電覆、以憑核辦云、

羅馬教主贈 日首相勳章

【東京三十日電通電】羅馬法王廳、對於齋藤首相在朝鮮總督時代、供與宣教師以便利本日午前十時、使駐東京使節哈阿雷氏、贈送勳章及大綬章、

救濟農村 七省次官會

【東京三十日電通電】救濟農村七省次官會議、于三十日午後三時開會、交換種種意見、後經關係各省製作具體案後、向大藏省提出、至四時至三十分散會、

防止資本 流出法實施

【東京三十日聯合電】第六十二次臨時議會通過之防止資本流出海外法、是項大藏省命令、自七月一日公佈、即日實施、

張羣將赴漢

上海訊云、張羣言、滬工廠一旦停擺、不但生計堪虞、且以歷史言、亦覺可惜、工人多有在廠工作已兩三代者、故本人會允工人代表、有便赴京、當為向當局陳說、出月縣赴漢一行、

共匪拉去外國神父 避暑鷄公山之厄難

【北平三十日聯合電】據本埠路透通信、在鷄公山避暑中之外國宣教師及子女等十名、被共匪拉去、其安否頗堪憂慮、該宣教師除英國人一名外、其餘全部為美國人、

政友會緊急幹部會

【東京三十日電通電】政友會鑑於最近之黨情、三十日午前十一時半、在本部開緊急幹事會、由土倉一瀨小林大野等二十餘名出席、交換意見、有謂中堅組、最近組織團体、為製造黨中之黨、紊亂統制、是以對此有統制之必要、一方有主張擁護論者略謂該運動為融和黨內各系統感情、對立之組織、結果、對此決定暫時靜觀、又有謂高橋藏相之調度、違反黨意之事、殊屬不鮮、此際可否勸告該氏離黨、大多數對此表示共鳴、間有主張自軍論者、略謂今後在臨時會議及其他會議、如財政問題意見上發生重大衝突時、決行此舉、亦未為晚、結果、決定靜觀前途、最後更有謂當更迭地方長官時、不遑重政友會之主張、此亦因高橋藏相、反高橋空氣增高一時散會、

日勞動總同盟分裂

【東京三十日電通電】支持社民黨之有力勞動團體、日本勞動總同盟、與社民黨分裂同時、遂友同志會以下二十餘組合、由同盟脫退、參加亦松克麿一派之日本國家社會黨、結果、全國製冰從業員同盟中之京製冰勞動組合、全關西製冰從業員聯盟、中央合同勞動組合、出版印刷勞動組合、東京鐵道組合第九組合、六十三支部員四千五百五十二名、于三十日決定脫退總同盟、

丁鑑修談赴日使命

【下關三十日電通電】滿洲國交通總長丁鑑修、今朝乘連絡船抵當地、九時乘車東上、該氏發表左項談話 赴日目的、第一為非正式拜謝諸位、第二為與要路各位得會面之機會、作為兩國親善之媒介、第三為參觀貴國進步的設備及組織、以資參考日滿關係無論經濟的精神的均極密切、兩國國民、必須相接近相扶助、邁進東洋和平之大理想、聞貴國輿論、關於承認滿洲國、盛在鼓吹、予等非常歡喜、

矢野參事官 定期南下

【上海三十日電通電】矢野參事官、預定七月九日、由塘沽乘天津丸、十一日抵上海、

德國全輿論之狂熱 提倡廢棄差別的條約

【柏林二十九日聯合電】德國對賠償會議最後的一舉、提倡廢棄威爾塞條約中差別的條項、俄然對全德輿論與一大反響、此為大戰後十數年間德國輿論欲言而不得言之國民悲痛的呼號、全國民狂喜歡迎、

安達開始積極組黨 設立國策研究俱樂部

【東京一日電通電】樹立新黨過程之國策研究俱樂部、預定本日起、正式成立、該俱樂部員、在東京驛旅館之事務所會合由安達謙藏說明、設立俱樂部之理由並將來之方針、該俱樂部員、於每日午前十時會合、交換意見、自午後二時、招請各方面專門家、探詢醫救時局之意見、以資研究、

秩父宮招宴調查團 十日在赤阪離宮舉行

【東京三十日聯合電】秩父宮同妃兩殿下、對于聯盟調查中國委員李敦卿一行、于四日再度入京、為慰勞並歡迎計、預定十日午後七時三十分、在赤阪離宮、招待該委員一行、特開晚餐會、同苑、高松宮同妃兩殿下、亦預定蒞臨、

朱德殘匪閩北受重創

南昌訊云、赤匪朱德自由漳州退集汀州後、乃在龍岩汀州以南、憑險構築工事、以圖固守汀寧、保持贛閩連絡、故朱匪駐汀州、毛匪澤東駐瑞金、互相策應、偽中央亦設於瑞金、自克復中央軍入閩之李敬揚部、自克武平上杭後、分路向汀州進取、以斷汀瑞朱毛兩匪之連絡、本月五日、張瑞貴黃質文黃延楨之一部、進至迴龍塘時、即與偽四軍主力數千人相遇、時匪依山據險、憑藉工作、以抗我師、張黃兩師與之激戰一晝夜、匪仍不退、乃變更戰略、取左兜包抄、攻擊側面、匪因三面受敵、死傷狼藉、乃棄工事向西北退走、林匪身中砲彈兩臂亦被炸去、三省剿匪總司令部、昨得副陳（濟棠）告捷電、報告作戰經過甚詳、原電略稱（上略）偽第四軍林彪部自退漳州後、即麕集長汀南之長橋汎迴龍塘梅子嶺等處、構築工事、憑險扼守、以防國軍追擊粵張黃兩師、於微（五日）大舉進剿、在迴龍塘附近與該匪主力接觸、激戰竟日、至魚（六）午、匪死傷枕藉陣線搖動、匪軍長林彪乃親率衛隊二千餘人、赴赴應援、經張黃兩師長激勵官兵、勇猛攻擊後、另派兩部、分向匪左右翼抄襲、匪受三面包圍、倉惶失措、紛紛棄械潰竄、狀極狼狽、是役計斃匪千餘、傷者尤衆、據俘匪供稱、林匪彪兩臂被砲炸去、傷勢甚重、生命恐難保存云云、又贛江境城上之匪人約千餘、於數百枝、經駐軍第五十九師段團長於皓（十九）晨派隊進剿、匪督女潤、段團長復於當夜親、所部、乘大風雨向匪襲擊殘匪倉皇應戰、死傷甚多、遂衆乃向新峽交界之王埠竄退、刻正搜剿中云、

魯煤滯銷 影響膠濟路（續）

人民購買能力薄弱、工廠出品銷路均大受打擊、故不得不縮小其出產能力、以資補救、結果燃煤量、亦遂與俱減、此為煤炭銷路減少之二、因有此二大原因、已使山東出口煤炭、受一大打擊、乃開灤與撫順煤、竟乘火打劫、故低其售價、以與山東煤相競銷、山東運煤至上海、成本每噸已達規銀十兩八錢、而開灤與撫須每噸售價只七兩、相差殊懸、山東煤焉得暢銷哉、

▲裕昌煤號首受打擊 裕昌煤號為巨謝天佑氏所組織、總號設上海、博山青島天津漢口等處均有其分號、資本二百萬、專運博山煤、向外出口、為山東出口煤商首屈一指、其積存而未能售出之煤炭、在青島有二萬噸、在上海有七萬噸、在博山站所存亦有相當之噸量、現因煤銷不暢、煤價暴跌等影響、其週轉亦大受影響云、

▲內地煤商叫苦連天 聞者博山大崑崙等地之煤商、因車皮短少、煤量求過於供等之關係介乎礦商與各地煤號之間、壟斷居奇、獲利甚豐、各地煤號欲在博山崑崙等處購煤、多不能直接向礦商（即開採煤炭者）購煤、非向各該地煤商購買不可、故各處煤號、向各該煤商購煤、例須先交煤價及車皮費運動費等、然後用投標、以出價最高者有優先運出權、是煤商可先得鉅欵其利一也、各礦商以不能直接與各處煤號買賣、非賣與煤商不可、而煤商多賒欠之、不與現欵、其利二也、故煤商不需資本、可坐享大利、今則不然、內地煤炭銷路遲滯博山崑崙等處煤商、反向各處煤號兜售、除賒欠外尚須聽裝車皮及途中所短少之煤量、有時千五煤之事、短煤至數煤之多、煤商所賺、一車不過十元左右、今因短少煤量、關係、常常虧本、又如賒欠過久、催討不易、利息損失、難以數計、其虧累一也、今礦商反向煤商索現欵購貨、現購賒售、其虧累二也、煤炭積存、煤場不易銷售、佔本倍息、虧累三也又加煤捐須付現金、運出煤炭不論能銷與否、須先繳現洋每車四元五角、非銷路有着、多不敢冒險裝運、故博山等站煤積如山、煤商除倒閉外、多仰屋興歎、

▲膠濟鐵路勢難支持 博山支線運煤進欵、佔全路總進欵三分之一、前已言及、煤運滯銷後、進欵年減少約在二百五十萬元、照現時用欵額、（營業用欵年約八百萬、支付日債息金年約三百六十萬元）計之、收支幾已相抵若進欵再減少二百五十萬元、膠濟路勢非舉債、斷難維持、故煤炭滯銷、非僅礦商煤商無法支持、即膠濟路前途亦實有不堪設想者、

▲補救辦法提出商権 煤炭銷路三之二為出口、出口滯銷原因、一為因上海工業區受戰事破壞、及工業不振、影響需要因以減少、一為外煤競銷、煤價因以暴跌、欲求需要增多、端在與復戰區工業欲謀競銷勝利、要在減抵採煤成本、故其關鍵、不能運用運所政策、以資補救、蓋開灤煤撫順煤、與山東煤價、每噸懸殊、遠規元四兩之多、已超出每噸運費之上、即膠濟路費運輸、亦難操競銷之勝券、故治本辦法、非設法減低採煤成本不可、減低成本、應由省實業廳膠濟路局與各礦商詳等妥愼辦法、籌集大宗欵項、添購新式採煤機器、以科學管理方法、監督開採、藉礦商聯合整個之力量、為產量之伸縮、以實廳路局煤商三者合作之精神、為出口煤銷整個競爭之後盾、則撫順開灤均非我山東煤銷之硬敵捨此根本不圖、只為枝節一時之整頓見其心勞日拙耳、（完）

洛桑會議前途樂觀

【洛桑三十日聯合電】洛桑賠償會議、以調和法德兩國見解為目的、於昨日組織招請六國會議幹部委員會、該委員會、迄至本日拂曉、繼續會議、結果達到事實上原則的道程、會議前途、發見樂觀的氣勢、

調查團一行抵京城

【京城一日商通電】聯盟調查團一行、今晨七時五十分抵京城、即時入朝鮮旅館、

【又電】今晨抵本埠之聯盟調查團一行、午前十時赴總督府、訪見宇垣總督、陳述入鮮詞、午後自由行動、至七時出席於龍山總督官邸之晚餐會、預定二日朝八時三十分、由京城出發東上、

華側閘北警備問題

【上海三十日電通電】上海市長吳鐵城、為警備閘北計、決定設置有小槍機關槍之公安隊、日本側對之、認為警備隊或軍究竟如隊何、在調查事實中、

德總統署名預算案

【柏林三十日電通電】德國大總統興登堡元帥、今朝基于德國憲法之獨裁權限、署名德國預算案、即時公佈、惟預算案未經議會協贊為法律之一事、自德國將施共和政治以來、為第二次之事例、

澈查康藏糾紛原文 貢却仲尼再呈行政院

南京訊云、西藏代表貢却仲尼等近呈行政院、請澈查康藏糾紛、原呈云、呈為縷呈班禪喇嘛種種陰謀、蒙藏委員會當局重重黑幕、破壞和平、危害邊圉、經過情形、仰祈鑒核、迅予特派公正大員澈底查辦、並請一面另派公正大員、辦理康藏事務以恤遠人、而維邊局事、竊查自中央派遣專員入藏、加以慰問、達賴喇嘛力斥衆議、毅然派遣代表來京、西藏對於中央之關係、已具有和平恢復之端倪、不意在代表等未到達以前、班禪方面既陰謀破壞於先、西康方面又重啟戰爭於後、以致糾紛迭起、阻碍橫生、挑撥離間、遷延變幻、又成今日之局勢、終啟西藏三大寺僧俗官員及全體民衆之疑慮而有宣言書之發表、代表等奉命之下業經聯西藏三大寺及全體民衆宣言書、並飭論及蒙藏委員會不明藏情、貽誤邊局情由、兩次具呈、懇請鈞院核奪各在案、惟關於班禪勾引英國侵略西藏之前因後果、乃石委員長青陽主張武力壓迫東藏據康之陰謀毒計、此以事關緊急、倉卒具呈、尚有未盡之處、謹再為鈞院分別縷晰陳之、查當前末滿葉達賴及全藏民衆、以英國壓迫清廷、訂立烟台條約、藏印續約、櫻取西藏權利、一致仇視英國、乃班禪為謀奪西藏政權計、暗通英國、於光緒二十九年勾引英人鄂康諾于札什倫布、與英國訂立密約、企圖顚覆西藏地方政府、故於是年英人楊赫斯班即行率兵攻入拉薩、於是乎達賴始有內地之行、光緒三十一年班禪又勾結引英國、侵略西藏最力之駐哲孟雄英國政務官查理斯比爾至札什倫布、密通欵曲、故於是年冬、班禪即與不丹之湯寨鼓拉布及哲孟雄之部王子、作種種之密謀、不過未能見諸事實而回、宣統元年、達賴返藏、班禪密與駐藏大臣聯豫勾結、為壓迫達賴及全藏民衆計、於宣統二年、奏請派遣川軍三千名入藏、川軍甫抵拉薩即聲幾商上政務官吉仲納隴從、並向達賴駐錫之布達拉宮施政亂槍、於是乎達賴始有大吉嶺之行、達賴出亡後、班禪更變本加厲、與聯豫肆無忌憚妄作妄為、縱容川軍、擢殘西藏、迨民國成立、川軍遂恣意焚殺劫奪、致激起全藏官民之公憤、一致反抗、擊敗川軍迎歸達賴、於是乎始中藏關係之中斷、是英國兵力之壓迫誰竟誰作其假、孰階之厲、西藏大錯之鑄成、究竟誰為其令致之此應請中央迅予派公正大員澈底查明者、一也、民國以還達賴對於班禪、因歷代達賴班禪師弟之關係、不念舊惡、曲予優容、仍令其照常掌管札什倫布之廟寺、乃班禪怙惡不悛、仍濫時不企圖顚覆藏局、以遂其奪取西藏政教大權之野心、卒於民國十二年、改換服裝、逃奔庫倫、擬因外蒙活佛哲布尊丹巴勾引俄人、復使西藏、及抵西寧、始問哲布尊丹巴已死、大失所望、又經西寧鎮守使馬麒力阻其行、不得已折入內地冒充首領作種種之謬舉、迨至中央派遣專員、赴藏接洽後、班禪自知不復能售其欺詐、誠惶誠恐、於十九年三月間召集其各地堪布、在上海新世界旅館秘密開會、計到有阿旺敬巴王、羅皆維桑、堅贊康福安及西康之松朋喇嘛、諾那喇嘛等、決議挾班禪潛赴青海邊境、挑撥邊省人士感情、破壞中央和平政策 後經前東北司令長官張學良懇切挽留、始末成行、是班禪之來內地、日儒軍備、果為國事乎、為私願乎、為擁護中央乎、為出賣西藏乎、此應請中央迅派公正大員澈底查明者、二也、十九年西康甘孜縣屬之達結白箱兩寺、發生爭執寺產案件、原屬民間細故、初不難和平處理、乃一面因未經核准立案之班禪駐靑辦事處處長宮敦札、與該案若風馬牛之不相及、竟隨意挑撥、川軍前往甘孜、暗助白利、肆意挑撥、致結寺僧不服彈壓、發生反抗情事、（此節曾經該辦事處呈報蒙藏委員會有案）一面又因未經核准立案之班禪西寧經靑海玉樹二十五族西康三十九族等地方至成都、沿途遊說、巧言離間、並要求川省當局出兵攻藏、致達結寺僧以為口實、報告西藏當局、請求派兵防禦、釀成康藏糾紛、（此節曾經十九年十二日中央日報揭載）迨康藏糾紛發生後達賴迭電籲請蒙藏委員會轉呈中央迅派專員赴康調解、二十年二月、中央專員未赴康前、達賴曾有催請專員迅速赴康調解之電文、字達數百言之長、費川至千餘藏元之鉅、經乃該會藏事處科長朱福□（保班禪部屬）竟將此項電文潛匿檔案、既未電復、又未呈報達賴之望 復電如大旱之望雲霓、日復一日、音信杳然、又焉得而不生疑慮、同時川軍復向藏軍攻擊、此甘瞻兩縣之川藏兩軍戰爭所由發生也、二十年四月中央專員起程赴康後、班禪在京人員、深恐專員和平解決康藏糾紛、致不利於班禪、乃又請班禪親身來京、要求武力解決藏事、并要求給予封號、名義、年俸、辦公費等辦、西藏疑慮滋甚、勢所必至、又有蒙藏委員會駐印度通訊處主任康福安（即班禪屬下堪布）連篇巨牘、散佈英國如何供給西藏軍隊、英人如何指揮藏軍作戰、種種流言、一面送由駐印度總領事館轉報外交部、一面送由班禪駐京辦事處轉報蒙藏委員會、（外交部蒙藏委員會均有案可稽）更一面送由未經核准立案之班禪駐辦事處、（未完）

植田師團長 離京返金澤

【東京三十日電通電】植田師團長、本日午後八時五十分由上野驛出發、向金澤返任、

津虎疫猖獗 日兵士罹疫

【天津三十日聯合電】本埠虎列剌病、仍然呈猖獗、昨日日本駐屯軍兵士一名罹病、至今朝死亡、當局狼狽、目下極力預防中、

左近司中將 已離京赴任

【東京三十日電通電】第三艦隊司令長官左近司中將、本日（三十）午後一時、由東京驛出發赴任、預定二日由佐世保乘軍艦出雲赴上海、

丁鑑修抵京

【東京一日聯合電】滿洲國使節丁鑑修一行十五名、于一日午前八時三十分抵東京驛、即時乘汽車、巡拜二重橋明治神宮靖國神社後、十一時入帝國旅館、正午赴首相官邸、與齋藤首相高橋藏相山本內相及各閣僚會見、滿洲國對日本政府及日本國民之同情、表明謝意、零時十五分辭去、

漢中糧賤匪橫行 行路艱難幣制極複雜

西安訊云、頃接赴陝南之某君來函略謂、此次由鳳寶入山赴漢中、計行七日、第一天啟程時、適與一高陵籍張某偕行、據談、係在扶武交界被劫者、第三日過鳳縣、共行二百一十里越鳳嶺之後、即入恐怖區域、聞是日早有匪三十餘名、由三岔河出口南行、更聞凡北上商民、及沿途鎮店、遭匪搶劫者、百餘里內外、無一片乾淨土、被匪綁票、反為之背負贓物者、逐數十人、匪首為馮玉山、率烏合之衆約千餘人、盤據東江口一帶、流擾地帶為略陽、鳳縣、留壩、寧陝洋縣、佛坪、及熱屋入山各要隘、綿亘至數百里之廣、大範圍、第五日行九十里、宿馬道鎮、該鎮民團完全被匪解決、槍彈及刀矛之類全被沒收、閻長毛某及團丁數人被殺、沿途以在山內、糧價十分便宜、鳳縣麥價每斗約重七十餘斤、僅值洋一元四五、各縣所通行之錢幣、概以大板（即當二百之銅元）為本位、惟南鄭市面行使情形最複雜、計每元仍易省行銅元券四千一百文、若換大板、則為百枚、即二十串、最異之交易、仍以串為標準、買者、係以折壞之大板之一半可作百文使用、需要五十文時、則以四分之一代之、若付制錢十六文即可當一百文、初至其地者因不明幣制之奧妙、恒吃虧云云、

世界珍聞及其他

四十國學者赴北極探險
『極地探險年』月內分途起程

栢林電云、國際極地探險年、將於七月開始、參加國約有四十、由各國學者、科學家及探險家、分頭向北極進行、其探險方針、將按照一九二九年在列寗格勒、一九三一年在印斯勃勒克兩度召集之北極探險者會議所議定之計畫進行、丹麥在格林蘭方面努力、法國亦在格林蘭之斯高勒斯佩地方進行、在美國阿拉斯加、日本及坎拿大則各在其本國各方面探險結果、將來當舉行一國際會議互相交換、俄國方面規模最大、一九三一年曾設立觀測所二十六所、現擬再設十九所、地點均在北極圈北部、其中一所在全世界極北之弗萊斯喬瑟夫地方、每觀測所均有破冰機、飛機、曳運器、摩托雪車等設置、其探險進程擬從阿丁爾諾華加諾聖加、瑙特蘭、泰密爾半島、斯幾而斯奇谷、沿西比利亞海岸以抵佛棘迭伏斯多克、一行人員總計七十五、旅期當延續兩年、列寗格勒北極研究會指導顧問莫羅意契教授聲稱、此次國際探險、關於北極區對於南緯度之氣候之影響如何、當有所得、此外對於磁力中心之影響、亦希望有更新的發見、又生物學的細菌學的探討、亦望能於此行得益云云、按初次之『國際極地探險年』、乃在距今五十年之一八八二年、當時係由澳洲之革潑萊脫教授率領、向北部不知名地域進行探險、參加者有十四國。

赤俄大學生的戀愛談
男鐵錘女石膏像
◎……童男處女覓不到

蘇俄的大學裡、我們找不出溫文雅爾的青年紳士來、在同時、也看不見半個美國式的小姐或是巴黎式的少婦、在守舊的英國人眼裡、他們和她們、實在都是些小流氓和牛乳的蠢女孩、說得好點、男子個個像鐵鎚、女生個個像劣等的石膏、實在、他們和她們、縱然不像英國人的評斷那麼壞、不過大家都缺乏些四月裡的櫻花和五月裡的玫瑰那種氣息吧了、

但是、他們和她們也有戀愛、他們和她們的戀愛雖沒有櫻花和玫瑰那樣的氣息、可是有着森林的情趣、有着大瀑布一樣的力、更有着西比利亞一樣的苦痛的熱情、他們和她們的愛確然不能使人做起『春眠不覺曉』的甜夢來、但是有着睡到深夜突然見到太陽一般的怪異的偉力、這種戀愛的象徵、不是什麼驚奇、不是什麼自告奮勇的獻慇懃呀、摟着她婉婉地要求呀、……他們似乎都不曾學到適的、簡直完全是『外行』在她們呢、也是拒絕一切『溫柔的誘惑』的、她們需要偏着力的熱戀、可不懂得『男子們的女性的溫情』的價值、至於所謂精神的和平的愛、在他們和她們是認爲『十足的浪漫病』、愛、不發生時就該一絲愛的情感也沒有、既發生了、就該是靈魂的發展和肉慾的醇酒、不是什麼綠燈悠悠的舞廳裡的音樂、卻是街等的苦力的一雙鐵臂、男的是右臂、女的是左臂、而一樣是筋骨畢露地發展着力量以達到目的、他們從不爲一個熱吻而想盡各種法子、什麼送化裝品呀、滿足的一所以要在戀愛生活裡的大學生中找一個童男處女、簡直和要在他們國土裡找個資本家的私人大工廠一樣是辦不到的事、而失戀呢、在他們和她們、也不視作什麼了不得的不幸事件多數青年還認爲這纔是『兩性間的眞實的表現』哩！至於失戀自殺的把戲、名之曰『跟老祖母決鬥的笑劇』的！失戀增加一次增加一次更強的生活力的、據說也不在少數、

這是人類的獸性之表現嗎？不、這纔是挺有刺激性的鼓勵人生的兩性愛啊！不過、照例有許多罪惡配偶是不免的……

但是、最壞的也不會壞到假情、和娶小老婆有小丈夫那樣罪惡的！

建造華麗獅屋
並有臥室飯廳游戲球台

美國飛行大尉透納氏、數年前豢養小獅一頭、(名吉爾瑪)飛行時、常隨身畔、美洲各地旅館中皆曾宿此珍客、最近小獅長大體重一百〇二十五磅、雖大尉証明彼不傷人、警察終難令其隨便出入、大尉乃特在紐約比佛爾街、用美金二千三百元、蓋造獅屋一所、內部設置、華麗異常、臥室飯廳游戲球台、無不盡善盡美云、

興特勒
與英孀訂婚

貝魯茲電云、此間德法西等盛傳、該黨領袖興特勒氏或於日內與維妮芙麗德瓦格諾女士訂婚、瓦格諾女士爲一英國女子、伊爲大歌曲家瓦格諾之兒媳、其子已逝世云、

彈汪高友唐徜徉湖濱
一葉扁舟消胸中塊壘

國府監委高友唐以彈汪案而蜚聲全國、蓋高自任監院委員後、恒言人所不敢言、其人格自爲當代所推崇但高以彈章無效、心殊悶悶、最近覺當局方面應彈者彈不勝彈、乃憤而徜徉西子湖濱、輕舟一葉搖曳於綠陰深處、以消胸中塊壘、在杭屢姓名、冀避無謂之酬酢云、

歷劫猶存　極堪珍視
中國營造學社新發現　千年前木建原物

北平函云、數月以來、中國營造學社梁思成、實行實地調查工作、陸續在平東薊縣及寶坻、發現極可珍貴之遼代木建原物、中國古代建築遺物、以年代論、漢石闕、隋唐磚塔、皆較建構古遠、但磚石本質、本可抵劫不壞、而木則易朽易焚、難與火水風雨之侵蝕相抗衡、故以材料論、遼木構之珍貴、實遠在磚石之上、此兩次所發現、實爲中國木古建物之幸存中之最古者、

漢唐

前此木構已經東西建築考古學者所發現、最古者厥唯山西大同之下華嚴寺、上華嚴寺、及山西應縣之佛宮木塔、皆遼重熙清寧間物、其中最古之下華嚴寺教藏、建於遼興宗重熙七年(公元一〇三八)此外嵩山少林寺之初祖庵、則建於宋

徽宗

宣和七年(一一二五)而梁最近所發現之薊縣獨樂寺觀音閣及山門、皆遼聖宗統和二年(即宋太宗雍熙元年公元九八四)原物、較下華嚴寺尚早五十餘年、寶坻廣濟寺之三大士殿、則爲聖宗太平五年(一〇二四)重修、

薊縣

獨樂寺之觀音閣、爲三層樓閣、立於石壇之上、距城十餘里、已可遙見、閣簷出挑頗遠、斗拱尤爲雄大、形制迥異明清建築、巍然、經千年來風雨之蝕、兵災之劫居、完整如此、尤出人意外、梁偕社員詳細測繪十餘日、歸後已着手整理所得材料、將其歷史及結構作爲詳細之考據及分析、並將以中國營造學社彙刊三卷二期爲獨樂寺專號、蓋此種

遺物

實唐宋間建築史上之關鍵也、前梁又在寶坻發現廣濟寺之三大士殿、亦遼建、年代較獨樂寺後四十年、但其內部結構、特異尋常、爲後世所不見、極有研究之價值云、此數殿閣者、實我國文化上無價

珍寶

如在他國、必早已列入『特別保護建築物』之列珍重愛護、維恐不周、而在我國、則獨樂寺雖已撥作　縣師範學校、以前則爲軍隊駐用門窗頂板、已供炊焚、所餘只建築本身之不能拆動部分、廣濟寺今尚爲當地駐軍存儲馬草之臨時倉庫、火災尤爲可慮、今此二寺、既經營造學社發現、並爲鑑定未知何時始能得到政府或社會之愛護耳、

江南驚人奇謠
陸沉迫在眼前

漢口電云、近來江水暴漲、淹沒田舍頗多、九江贛河、勢亦危急、長沙被害尤甚、因是謠言興起、各界均接一種印刷傳單、上書『惡惡惡終須報大水快到、惡魁不退、陸沉奇劫眼前就到、黎民眞究堪笑…』等語、一般愚民、恐慌異常、皆爲陸沉奇禍迫在眼前云、

法蘭西女子
無選舉權
◇……近有人辯護

巴黎電云、參議員路易馬旦所提承認女子選舉及被選權之法律草案、今日下午、在參議院提出討論、此項草案、前於上屆衆院通過之後、曾交參院討論、而被否決者、所可異者、參議院反對此案之一派議員、適與議院贊成此案者、同隸一派、或因策略上關係使然、否則因參議員係由間接投票所產出、與每屆四年全數改選之衆議員、其對於一問題之意見、容有不同、亦未可知、總之、參議員對於此項法案、極不願徹底討論、此事已亘九年之久、以致女權運動者、太爲不安、而演成最近各種示威運動、其志可嘉、然其行動、有時甚爲可笑、其於女子參政運動、固無重要之關係也、今日參議院門前、仍有多數好奇之人、佇立觀望、惟門禁森嚴、使好奇之士及婦女運動之健將徒喚奈何而已、討論法案時、首由年長之參議員日諾佛利哀發言、於全場靜默中、爲女子選舉權作辯護、謂重要人物如勒蒲倫、赫禮歐、普恩萊之流、以及代表民衆輿論之衆院意見、均贊成女子選舉權、又謂法國女子、分担男子責任、而不能享受應有之權利、然以經驗證明女子之聰明才力、實不在男子之下、而其待遇如此、殊欠公允、路易馬旦、繼起發言爲女子選舉權辯護、並請世界各國、除瑞士意大利保加利亞諸國外、女子皆有選舉權可知在國際上、法國已經落後、

程硯秋
柏林清唱

柏林通訊云、程硯秋於五月十號自巴黎往遊柏林、十二日應柏林大學教授前德國教育部長培開爾之宴、因培氏係去年來華國聯考察教育團、曾見程氏演『荒山淚』者、當時柏林各大戲曲音樂院經理多在座、當由國家歌劇院總經理禮金氏特定招待程氏之程序、並派其大劇院之音樂指揮、作爲引導、定期分日參觀、十六日、有留德學生多人開會歡迎、二十一日、遠東協會設盛大之茶話會、是日到者有德國教育部長、外交部各司長、男女名角音樂家、德華銀行經理、烏發電影公司經理、德國赴華考察實業團、及我國公使、暨全體人員等、首由遠東協會秘書長林德致歡迎詞、盛推程之藝術聲譽、繼由程氏答詞、來賓均要求程唱中國戲劇、辭以未帶琴師、僉謂不必伴樂、但求清唱、辭不獲已、乃唱『荒山淚』一段、未唱之前、由林德說明『荒山淚』係非戰和平之劇、大衆拍掌歡迎、唱畢、均紛紛趨前握手、表示敬意、要求再唱、於是又唱『罵殿』數句、合座稱快、禮金氏以程爲非戰表演家、當定期特別演一非戰作品、請程往觀、並云請看德國民衆醞愛和平之精神、是時座中有奏鋼琴者、有歌唱者、賓主盡歡而散、程原定勾留十日、現以酬酢稍繁、考查未畢決定小住兩月、再往他國云、

三言兩語

男子說女子的心是幼稚的、只要以哄騙少孩子的手段去哄騙她就成功了、女子說男子的心是糊塗的、祇須給他嘗到一滴迷湯、那怕泥娃娃不掉湯罐裡呢…旁聽者想、你們患了異曲同工的毛病了、

○　○　○

汽車、園林別墅、金龜壻、這是女子的欲望、勳章、發橫財、姨太太、這是男子的欲望、欲望是人羣的常情、可是、獨不見嗷嗷蒸黎的顛星呵

○　○　○

朋友！當你心焦的時候、就該痛哭一場、因爲眼淚是流不乾的、若是乾了、煩悶就因之消失了、

○　○　○

常流眼淚的人才是幸福、不會流過的、他們是沙漠的生活、

○　○　○

豬變爲虎、犬變爲狼、他們是賢肖的子孫、然而我們呢？

○　○　○

不有光明、那顯出黑暗、不有十九路軍的抵抗、那顯出中國軍隊的戰鬥力、不有共匪的擾亂、那顯出中國農村經濟的破產？

飛空耐久一月
打破世界紀錄
◇布魯士夫婦在英京舉行

倫敦電云、英飛行家蒲理斯夫婦、企圖作打破世界紀錄之耐久飛行、按現在此項紀錄維持者、婦爲美飛行家韓德爾兄弟、蒲氏夫婦此次飛行中、將有若干奇異事件、航空部已特准蒲夫人在其所預料逗留空中一個月之期間、應用一私人無線電波長、以便與陸地上之助手常常聯絡、波長爲七百六十四米達、凡有强有力之無線電機者、均可聆悉蒲夫人每日與陸地上之談話、彼並向普通九百米達波長之電台、接送消息、每日有兩架飛機、於晨晚兩次騰空、向蒲機增加燃料食物、及一切需要物品、並備有特別眞空容器、使蒲氏夫婦可得熱食、蒲氏夫婦希望能飛翔七萬五千英里、在空中逗留七百小時與八百小時之間、此次冒險飛行、據蒲夫人計算、需四萬金元、

最新發明
歐文併用華文打字機
裝璜精巧

運用靈便
一架能代三名書記每分鐘打五十餘字本公司現有專門打字員待聘如有需用此項人材者請向本公司接洽可也
▲說明書函索即寄▼
華文打字機製造公司啓
大連市山縣通一五五番

求神不如求己

第威德補腎丸
能治背痛腰酸及一切風濕病症等非常靈驗
君如體弱多病欲求神明護佑不如先求治腎良藥蓋一切病痛類皆起於腎臟故因病而求神者應先購服第威德補腎丸也
各大藥房均有出售

橫濱正金銀行奉天支店
資本金壹億萬元全額拂込濟
積立金壹億一千七百三十萬圓
（日本電話）（代表番號）四九一一番
支配人社宅二三五七番
支配人代理社宅三四〇九番
○本店、橫濱
○支店、出張所
東京、丸之內、神戶、大阪、下關、長崎、名古屋、倫敦、巴黎、漢堡、栢林、紐約、桑港、羅府、謝脫兒、布哇、利歐鐵加內伊兒、西脫紐、阿列其剛脫利亞、孟買、卡拉其、坎拿大、蘭貢、新嘉坡、斯烏拉巴、巴大必牙、斯馬蘭、馬尼拉、香港、廣東、上海、青島、漢口、天津、北平、牛莊、大連、奉天、開原、長春、哈爾濱、

痔瘡救星
夏氏化痔膏　化痔土龍散
每盒現洋一元半料六元一料拾元
主治廿四種痔症無論年久新得內痔外痔各種痔漏神效非常一用此藥痛止腫消其管斷根永遠不犯爲普濟患者起見特爲買一送一祈請患者勿失良機是幸
外埠函購兌收郵費
奉天大西關陶然里廿三號門牌一三二號
夏福興堂啓

醫藥界專門
各醫生　各醫院　各藥房
欲購　西洋原料藥　醫科器具　及一切醫療器械者請賜顧　德商興華公司醫藥部
本公司設瀋陽業經多年除歐美各大埠外在東亞各地如日本東京大阪神戶中國平津滬漢廣州香港均設有分行專售醫藥界用西洋各種原料藥品成藥及醫療器械等等久已譽滿全球舉凡醫藥界所用一切物品大者如X光器械小者如注射針頭珍貴者如顯微鏡人工太陽燈及一切光學器械並各種最新發明之醫藥界用品等無不俱備本公司在德國除自有之各專門製造工廠外如舉世聞名之德國怡默克化學藥廠之各種原料藥品及成藥德國埃泰善爾工廠之蛇牌醫療器械德國生尼泰工廠之醫用電氣器械德國徠資工廠之顯微鏡及各種醫用光學器械德國拜道爾夫工廠之老人頭牌膠布瘡膏及奧倫等均係本公司獨家經理並本公司常備大宗現貨以供各界需求如荷零購整批感賜詢一切醫藥目錄本公司無不竭誠歡迎
德商興華公司　瀋陽商埠南市場西
寶康藥行代理　瀋陽大西邊門外

發售
○○本號啓事○○
撫順各煤　格外價廉
煙台各煤　分量充足
本溪湖各煤　品質優良
發送迅速
奉天西塔後
滿鐵指定各種煤炭販賣店　恒順號
電話二一〇二七番

滿洲中央銀行開幕式之盛況

執政以下多數中外官紳蒞場共頌金融機構完成

【長春專電】中央銀行之開業式、已於七月一日午后一時、在中央銀行院內舉行、是日首由榮厚總裁致詞、次爲執政之訓諭、再次由國務總理陳述訓辭畢、熙財政部總長、駒井長官、及商務會長交致祝詞、最後、中銀代表陳述答詞式畢、攝影以留紀念、已而開宴、衆相慶祝、情形極其旺盛、茲誌榮總裁開幕詞如下、

今日爲滿洲中央銀行開幕之期、仰蒙大執政台臨、不勝惶悚、荷國務總理以次官紳各界惠然肯來、而隣邦有力諸先生、亦聯翩光降、得以成此盛會、本行具有光榮、誠爲感謝之至、査本行開始創辦以來、承受政府當局者各位厚情指導、各方面多多援助、得有今日、又賴創立委員會諸君苦心努力、先事綢繆、不遺餘力、余代表本行對於諸君、一深表謝意、國之興、舉凡振興產業、發展經濟、不得不俟金融機關之活躍、而中央銀行爲其中樞、不待贅言、從前各省官銀號受軍閥之壓迫及濫用、不得已濫發紙幣、幣制因之紊亂、因之票價驟落、而民衆受莫大之損害、現時新國家成立、建設方始、政府對於此點極爲致意、痛感整理幣制、不可一日忽略、以設立中央銀行爲急務、乃頒布法令、而設立本行、本行之任務實重大吾人且當其任者、能以建國本義爲基體、本行設立之宗旨、努力從事務使幣制確立、金融流通、產業開發、而完全發揚其機能、方不負政府當局及一般人之期望、本行爲遵滿洲中央銀行法及滿洲中央銀行組織辦法而設立之滿洲國之中央金融機關、將舊有東三省官銀號、吉林永衡官銀錢號、黑龍江省官銀號及邊業銀行之四行號合而併之、逐漸盡力於整備其業務、並擬速爲整理收回舊紙幣、以期其完成、本行遵照貨幣法享有發行貨幣之特權、故努力運用此權、嚴重發行紙幣、努力不誤其統制、以圖準備之充實、而期貨幣價值之安定、處於國際經濟之途、在外正貨保持豐潤、以便於滙兌之操縱、如斯以圖貨幣之安定、而貢獻與國家之財政、又對於國內產業則圖活資金之流通、注意於信用制度之發達、金利之低減、滙兌之流通、進而致力使不動產金融中小工商業之金融等金融機構完成、若夫舊行號所繼承之附屬事業、則使其逐漸分離、以期其獨立、希望各位今後更加援助、及三千萬民衆之信認、以擧一國中樞金融機關之實、斯對於滿洲國財界所願以貢獻者也、

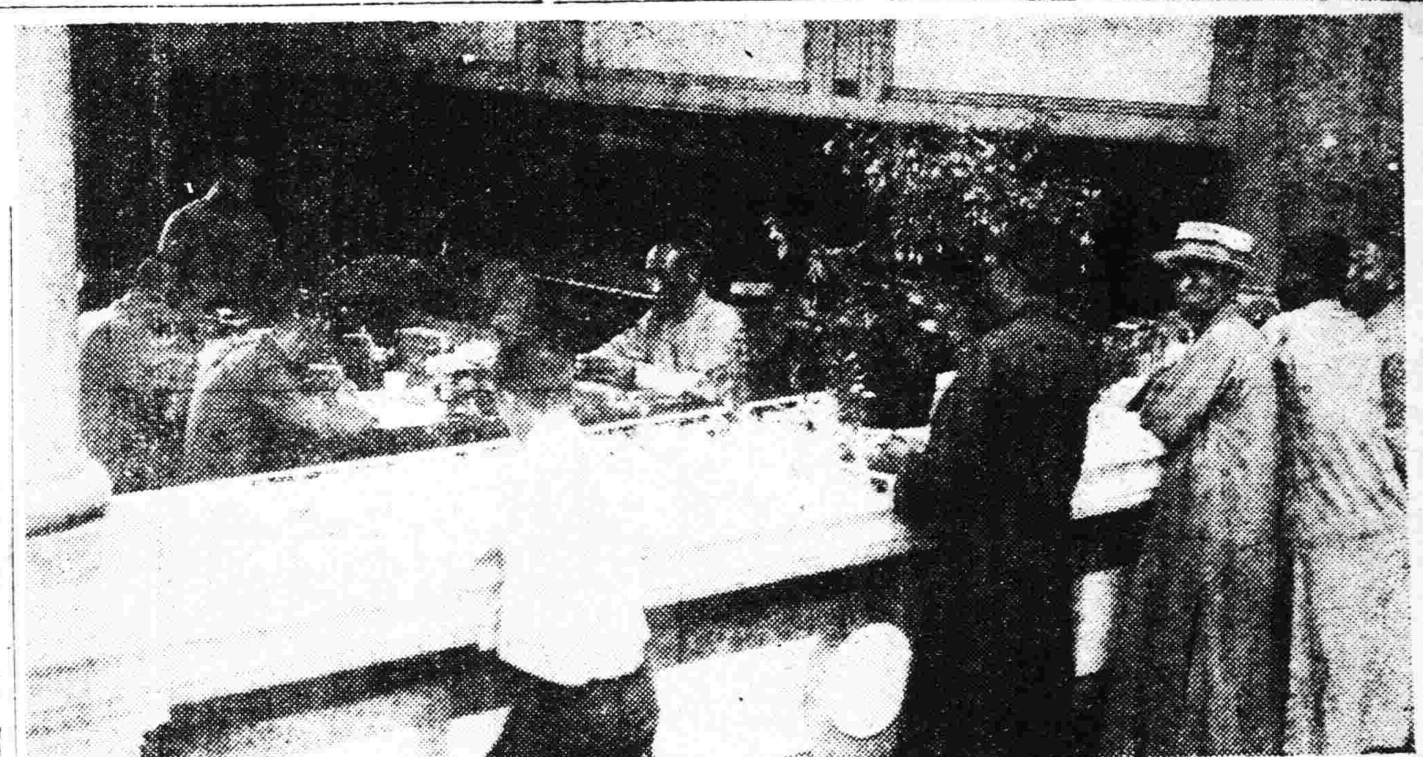

寫眞　(上)中央銀行奉天分行正門　(下)業字總支行辦公第一日

奉天分支行亦同時開幕 對滙兌已開辦

中央銀行總分支行等、自本日(一日)起、一齊開始營業、奉天城內大北門裡舊東三省官銀號總號亦掛中央銀行奉天分行等字木牌、大南門裡之舊邊業銀行改稱爲中央銀行奉天業字總支行、開始新舊貨幣之兌換及其他一般銀行業務、除停止四行號之兌現外、刻已開始對滙兌、惟暫時限制、每爲一千海關兩以內、每日計不得越五万海關兩云、

市署七月份預算 增收二萬餘元

奉天市政公署、及商埠局、七月份收入預算、現已編竣、計大洋七萬九千九百六十八元五角、係按照六月份各種捐欵實收數目編造、較上月增收、實收數目編造、較上月增收二萬一千〇三十七元一角五分一厘、支出部份、各項經費、復經詳加審核、較上月份、除各種工料費一欵、隨時實報實銷外、共削減大洋一千〇三十元〇二角五分五厘、故本月份收支數目、係屬相底、至於將來捐欵、如有不旺、其不足之額應由本署官銀號倍欵十萬元內動用、倘有盈餘、即以此項妥

省城人口逐漸增添 三十二萬六千餘

本城人口數目、逐漸增加、近據警局調查、六月份全市之人口數目、較五月份增一千六百四十四戶、人口增九千二百二十三名口、其總數爲六萬零九百八十六戶、男二十萬零七千六百三十六名、女十一萬八千六百二十口、共三十二萬六千二百五十六名口、外人寄居者較五月增二十五戶、人數爲三千一百七十名口云、

軍火犯被獲

小南門外住戶王實一等五名于去秋事變時、在兵工廠內盜出大批槍械子彈、埋藏附近某處、被城內憲兵隊偵知、于三十日午前五時許、派隊前往將該王某等捕獲、帶隊訊辦云、

興安東分省請日剿匪

【長春專電】興安東分省辦事公署、現設在齊齊哈爾、該署將來決設於布西、現布西方面匪賊猖獗、且因該省無自衛軍、兵匪跳梁達於極點、興安局乃鑑及此、頃派局員前往齊齊哈爾、向日軍□□旅團請願徹底的剿匪、以重治安、

日對連關調停結果如何 「絕無妥協之餘地」

謝總長表示堅決之態度

【大連電】關於接收大連海關問題、日當局居間斡旋、講求國滿妥協策、迭誌本報、日關東廳外事課長河相、屢向日本外務省具申意見、于三十日午後與滿洲國財政部源田經重要協議結果、決定是夜離連赴新京、與滿洲國政府當局爲協議、又訊、英日兩國對滿洲國接收大連海關、曾經折衝、結果根據大連海關之原則、仍照從前歸南京政府統轄、而關稅收入、滿洲國得以提取、已製作解決案、與南京新京兩政府交涉中、當此之時、謝外交總長曾有强硬之意見、表明大致如左、

「滿洲國尙未受此種屈辱的交涉、此後亦信決不受此類之交涉、即如此次而傳之妥協案實冒瀆滿洲國家獨立國之體面、滿洲國中同人聞此浮言、不禁激怒、若以大連關置於南京政府統轄之下、即滿洲國看做中華民國之版圖、不過認滿洲國有地方政權、而溥儀執政亦不成爲滿洲國主權者、且與從前學良時代同樣、單爲東北四省之支配者而已、以滿洲國獨立國家、對此到底不能忍受、當竭其能力、照已定方針邁進、而無絲毫妥協餘地云云、

連關華人稅員附滿協力

【大連電】滿洲國財政部大連徵稅處處長福本、業已指揮日人部下從事徵稅事務、然關於華人舊官吏之向背態度、已於廿九日發出通告、要求使其限於三十日晨表明態度、至三十日午前八時半、華人舊稅吏七十二人中之大部分、向福本表明態度、誓言將向滿洲國致力於是大連關之事務、始得無遲滯的運行、

北滿各地方海關皆穩固辦公

【哈爾濱專電】哈爾濱海關外人舊官吏、仍取罷工態度、並策謀拉攏新官吏、上海之總稅務司梅樂和、已於廿九日向該海關舊稅務司普羅提生致覆電略謂、對於滿洲國之單方的武力接收、總稅務司當可發出强硬的警告抗議、務乞各官吏迄接當局之命令時、從舊留駐現地云云、一方滿洲國側自接收以來、整頓徵稅準備、已自廿八日起開始徵稅、是日徵收六十三件四萬九千餘元、月收當達五十萬元、然其人件費等每月經費可達十萬元、殘額歸爲滿洲國國庫收入、此外至滿洲里分關已於廿八日由該地國境警察隊長接收財產關係書類、惟因人事關係、暫先實行旅客行李之徵稅、至貨物之徵稅、當俟派專員後實施、黑河綏芬及松花江下游之各分關等、亦均俟派專員後、實行徵稅、又對於哈關外人舊官吏、滿洲國認爲旅行者、決經各該國領事、要求引渡官舍、於是外人官吏廿九人、現呈根本的動搖、當可不久撤回上海云、

瀋水小新聞

陽溝生魚

大北邊門草市胡同一帶之陽溝中、於上月三十日、忽然發現泥鰍魚若干、附近之人、入溝捉之、未幾捉出百餘條、其中極多、惟陽溝容納穢水、天熱則腐、何來魚種、眞稱奇事云、

馬車碰人

一日晨六時、大東關三道溝地方、有一馬車不愼、竟將一年六十許之老嫗碰倒、摔傷甚重、後經巡警將兩造帶分所核辦云、

設賭被抓

大北關下頭季家園子胡同住戶胡財、久無正業、專以設賭爲生、於上月三十日下午、召集賭徒在家大推牌九、呼盧喝雉、聲達戶外、被該管分所巡警偵知、前往拿獲、當場捕獲送罰云、

病婦奇異

大東關老虎廟北胡同住有孫文林之妻、年已三十許、于日前患一稀奇之病症、每日不進一粒、惟飲酒一斤、以飽終日、至今半月有餘、仍然如是云、

野浴危險

城南某屯農民朱昆山者、年三十餘歲、於三十日赶駕大車來城售賣糧石、行抵渾河地方因下河野浴、徘徊多時、竟爾不愼、墜入深處、遭爲滅頂、大呼求救、幸經人下河救出道謝遂赶車他行云、

窮民吃窮

瀋東南六十里、康大人屯一帶、近有窮民、嘯聚一處、百千成羣、遇有糧者、即碾米食之、有米者、更省手續、主旨祗在果腹、不擾財物、以是人心皇皇、有糧者紛紛埋藏、不然被其食盡、亦須隨之吃窮也、

封閉會局

小南關二十鎭胡同、馮都統故宅、有人開設花會局、開會兩日、該管三分局長那汝昌以其妨害地方治安、面禀局長取締、乃于六月卅日將該會局封鎖云、

買贓受累

小東關魚市北頭、有久出古玩攤之王某、於二十九日買得珊瑚珠子甚多、於今一日晨七時、忽有便衣巡警多人、將王某帶去、係買賊贓物、被人告發逮捕送究辦云、

捕獲暗娼

第四警察分局省議會分駐所於上月三十日、由分所長帶警在管境內工夫市一帶、捕獲暗娼張李氏王小胖等十一名、當即綑成一串、備文送交四分局罰辦云、

俄在國境增兵 在滿洲里即可指顧

【滿洲里電】蘇聯最近增派俄滿國境警備隊、進駐於與滿洲里眉睫之地、嚴重警戒國境此係滿洲國國境警備隊最近開抵滿洲里、俄側神經受其刺激之結果云、

瀋陽縣看押五區村長

瀋陽縣公署、頃據密探報稱五區馬貝堡子村長呂文範、有通匪嫌疑、該公署乃于昨派警前往該堡、將該村長帶署看押聽候査究辦云、

各省實業廳均改組矣

【長春專訊】實業部以各省民政教育兩廳、業經改組而各省實業廳內部組織、亦須按公署各廳組織法施行改組、已令於七月一日改組完成云、

蒙民仍多逐水草 初等教育談何容易 改良牧養猶爲急務

【長春專訊】興安省內有蒙滿俄族、其所使用之言語亦自然互於蒙滿俄等語、有請多不便、頃有統一諸滿洲國語、以使解決初等教育問題之案、惟此案猶屬於理想、現在蒙民大体以遊牧爲業、如聚集兒童於一所以施教育等事、實際上屬於不可能、又不如關於彼等最有密接關係之家畜設立有益的機關之爲急務、與安局關於此問題現正考究、

湯玉麟長子勸父獨立

茲據新由熱河歸客談、湯玉麟長子佐榮(即熱軍第二師長)、因平張有進兵窺熱之心、乃勸告其父即時獨立、脫離平張關係、倘敢來犯、必舉全力以應云、

執政府亟維官紀 勿乘公用汽車治遊

【長春專訊】執政府當局、近聞有滿洲國各機關首領乘坐公用汽車、治遊花叢、實非爲官之道、聞悉極爲震怒、昨午下令即日起、派專員調査嚴辦以維法令云、

瀋陽縣公署擬定解決孟家台堤工辦法

瀋陽縣公署以孟家台河堤工程、業已告竣、所有設立之河堤事務所、及收欵委員等項之名義、並僱用之人員等應即取消、惟因該項工務業經數年之久、對于解決辦法、迄未擬有相當手續、特經縣長謝桐森、于一日召集各關係方面議決解決辦法數項、計

一、取銷孟家台河堤事務所　査孟家台河堤工程、業已告竣、河堤事務所、已無事可辦、每月徒耗欵項、並無成績可言、爲節省人民担負、應將河堤事務所、即時取銷、所有該事務所一切事務、責成經理魏恩福於半月內辦理結束、

二、取銷河堤收欵委員、　査自河堤收欵委員赴鄉收欵以來、每多招搖、强迫情事、農民感受痛苦、實由各委員辦理不當所致、現爲改善計、應將各收欵委員即時取銷、另行核議妥善收欵辦法、

三、對於以後保護堤壩及補修辦法　査河堤事務所既經取銷、對於保護堤壩及補修情事、亦應預先籌劃、應由各該村組織堤壩務公會、由各村選素孚衆望辦事公正之人、担任正副會長、並選監察員數名、均不支薪、有事則招集、無事則散、並將堤壩劃分段落、註明某段歸某村保護補修、春秋兩季由監察員查驗一次、遇有毀壞之處、即通知該管各村、抽派民工修理不准攤派欵項、如遇伏令雨水連綿、河水漲發時、即由監察員分段視查、隨時督飭保護補修、如此辦理、既不耗欵、且可收實效、

四、改善收欵辦法、査現在青黃不接民力凋敝之際、對於河堤工欵、應暫從緩征收、酌核情形、似應緩至秋後爲相宜、屆時由縣派委專員下鄉催收、並由各村長副負責督催、或由催征員代收、暨由畝捐代收均可、

五、規定河堤抽派民工範圍、査抽派民工應先將攤工各村、預先核議一定、以免臨時發生枝節、

六、對於欠欵利息、査河堤工欵、即擬緩收、對於欠欵利息、應預先核議免利以免損失、

七、結束以前收欵、査本年春間由各收欵委員會同張止善催收欵、頃已三四千元之譜、此欵應由收欵委員會同張止善查明某村某人收欵若干、開列清單、送縣以憑查核辦理、

中央電令解送稅欵

奉天省公署、頃接中央財政部拍來電報、大致謂政府需欵甚切、若不設法催繳、殊不足以資需要、特行電飭將奉省應解中央各項稅欵、於七月五日以前、滙到新京云、

丈夫深夜方歸 疑有外遇不時口角 竟至吞煙自殺

大西城門裡北胡同、愼康烟紙店主陸泉海、其妻陸魏氏、年四十四歲、多年夫妻、感情尙稱融洽、近來陸時常深夜歸家、其妻狐疑、加以盤詰、陸亦含糊其詞、致該氏認陸有外遇、不時口角、前晚又起劇烈之爭吵、陸憤而走出、乃該氏自怨自艾、竟購買鴉片吞服自殺、昨卅日晨伊夫得悉歸家施救、已經返魂無術、事爲該管警所偵悉、現正究訊中云、

刀匪豪語 不禍中國人 祗借奸民錢 三月以後 便奪奉天

東邊刀匪、近經日軍及于芷山軍隊、協力痛剿、勢已大減、惟人心大變、附和者多衆以山深林密、軍隊地理不熟、尙待時日、刻以是殲除之期、據難民談云、刀匪軍師、有神武眞人者、自稱法術無邊、坐簸箕可升天空、誦咒語、可避槍礮、行軍之目的、在奪奉天、不禍中國人、祗借奸民錢、三月以後、便可佔據奉天、實則彼輩畏日軍如虎、且惟殘害良民、大事擄奪而已、受其愚者每謂將來可賴以顚覆新國、是誠不自量也、

妻與逛客同吃同飲 乃大吃醋告發警所

城內西關熱鬧街門牌一四五號住戶盧連山者年卅二歲、業木匠手藝、其妻盧田氏年廿四歲、自過門以來、安分度日、頗亦自得、不意盧連山于去秋偶得心胃病、至數月不能工作、以致手中非常困窘、爲謀度日計、乃迫令其妻田氏秘密賣淫、以便得錢度日、而其妻曾結識客人紀永春者、往來住宿、致幾無日不往住宿因而盧連山暗中忿怒異常屢思洩忿、然並無隙可乘、祗可忝性待機詎知紀永春于卅日復往該家尋歡、因未帶錢、且尙未吃飯、當經盧田氏用盧連山之錢與伊買辦酒菜、同吃同飲、詎盧連山于不願盧乃爐火中燒遂出口大駡、双方遂致動武、其妻亦幫同紀永春毆打其夫、盧連山因恐力不能敵、乃赴熱鬧街分所告發、當經分所訊問後、轉送警局訊辦云、

東邊勦匪日軍 進擊勢如破竹

日軍□□支隊分爲兩列縱隊、在樣子哨東方擊破匪團七百餘人、斃其二百七八十人、已于廿九日進抵通溝南方之孤山子云、

又訊、日軍平田部隊已于廿九日攻擊灣口江子東方灣口附近之匪方陣地、竟爾占領之云、

于部第三團出動朝陽鎭

據交通界方面消息、于芷山部第三十殷德盛團、人數約有一千餘名、于上月二十九日出動朝陽鎭、係奉命討伐該地一帶之兵匪云、

新立屯附近匪團大敗

【哈爾濱電】榆樹東南方新立屯附近之匪團四千人、有將逆襲駐榆日軍之勢、日軍船橋枝隊乃與村井枝隊協力制匪方之機先、已于三十日晨、向匪開始總攻擊、使匪受極大損傷、惟詳情未明、

馬占山傷重命危 眷族已散欵亦滙平

【哈爾濱專電】梟雄馬占山幸潛越日軍之園維、遁抵呼海線東方之慶城、惟曩在拜泉南方被日軍飛機痛烈炸擊、負有重傷、運後傷勢日烈、現恐生命難保、

【齊齊哈爾專電】馬占山前者際於將橫斷呼海綫而向東方竄遁時、使其家眷族人分散各地、並以所攜行之紙幣三百萬元、託諸在海倫之知友、擬由哈市滙送北平、

訓練處改組大同學院 一日舉行開院式

【長春專電】隨資政局之廢止、在南嶺之該局訓練所、亦決定改組、由總務廳直轄、改稱大同學院、于本日(一日)舉行開院式、鄭國務總理駒井總務長官以下各要人均列席、頗呈盛況、

幣制會議本月底舉行

中央因促進全國幣制、早日統一實現計、曾迭傳開全國幣制會議、迄未實行、頃聞定於本月底決定舉行云、

全省警務會議多爲夏防事項

奉天全省警務廳爲籌辦各縣夏防、而謀住民安全起見、特于一日召集滿鐵及安東兩鐵道沿綫各縣警務局長會議、研討各節、已誌本報、茲悉是日參加會議之各縣警務局長、計十二名、尙有未到二縣、到者爲開原警務局長程星五、梨樹李慶善、海城滕爾偉、鐵嶺張殿文、昌圖田慶長、蓋平局長代表劉瀋陽常荷祿、本溪代表毛羽豐、鳳城代表白香圃、未到者爲復縣局長周守文、及遼陽縣局長、聞于會議完畢後、將再召集其他各縣來省會議、關于議討內容多爲鞏固夏防要案云、

天氣豫報

七月二日　曇間晴　南西風

一日之溫度

平均　二二度七

最高　二八度二

最低　一九度二

張學良又派便衣隊 化裝僧道而來

【長春專訊】北平張學良爲偵查在北滿日軍行動及其他調査諸事、前曾派遣多數便衣隊已誌本報、嗣後張學良再派遣道士及和尙、該道士係湖北省人、該和尙係北平人、均由青島上船經營口上陸向北滿一帶續續進來云、

城門關閉時間改訂

奉天省會警察局長齊恩銘、現以時屆夏季、前訂之城門關閉時間、殊有改訂之必要、特由一日起、將城門關閉時間、改爲早四時開城、晚十時閉城、已於昨通令各城門分所知照云、

五處改組警察廳案籌備進行中

關於奉天等五處警察局、改編爲警察廳一案、前曾擬定於七月一日着手改組施行、頃據消息、因關於各處之組織、多半仍援各地之情形、酌予擬具編制、呈由警務廳核奪、現各處對于改組後之編制上、迄未擬定、故尙須時日、約在本月內大體即可籌備妥協、至八月初諒可實現新警政云、

廣播無線 RADIO

奉天放送局(ZILY)　波長三三三米突

二日午後四時半起

一、唱片二枚

二、行市商業通信社

三、演說　宜組織自警團　市政公所董博文

四、演說　我是日系滿洲國民　滿洲國協和會尼桐茂

五、氣象　奉天觀測所

六、新聞

教育廳調查節義

奉天教育廳長韋煥章、以各學校雖將孝經添授、關於節義應有事實提示學生、乃令各縣調查孝子節婦事蹟送廳、編成傳記、分發各校講演、以重禮教云、

管理市民 雜居戶口法

【吉林】警務廳茲查城市居民、戶口紛雜、遷徙靡常、比鄰而居、多不什識、品類不齊、良莠莫辨、宵小潛伏、莫從究詰、作奸犯科、所在多有、而一院之內、衆戶同居、人叢跡雜、弊竇滋多、今爲維護地方安謐起見、特定省會警區管理雜居院暫行規則、以資清釐而消隱患、其規則先由省會實行、一俟著有成績再令各市縣次第仿行、已訓令省會公安局切實遵行勿防瞻徇情面、一限文到一月內、辦理完竣、公安局奉令後自七月一日施行、茲將雜居院管理規則十二條錄下、

第一條、本規則爲清釐戶口、以分良莠起見、暫在省會警察區城內實行管理雜居院規則、俟有成績再令各市區模範進行、

第二條、凡五戶以上、在同一院落居住者、即爲雜居院應由該管警察所選派該院住戶望公正者一人、爲戶長若同居十戶以上者、須依前例選派二人爲正副戶長、同居再多者、以次增選、

第三條、各戶長旣經警所選派後、代表本院各戶接洽對外事宜、(如警察抽查戶口或收衛生捐、送訂門牌等事須由該院戶長、引導接洽辦理)、

第四條、各雜居院住戶有新遷入同居者須經該院戶長告知遷入、戶主在三日內逕向警所報領戶口冊遷入之戶對於警所手續…

第五條、各雜居院住戶勿論新遷舊住者有出入不明形跡可疑之處或其來往親朋、晝少夜多者或語言舉動與尋常不同者須由該院戶長密報警所、如警所認爲有偵查之必要者該戶長隨時注意之、

第六條、各雜居院住戶、如有徙移或遠行及婚嫁死亡產育各情事、戶長須預告該戶主、在事前報知警所、如戶主事忙不及報所、得倩人代爲報知、以免遲誤、

第七條、各雜居院住戶如有詭密動作或露兇詐行跡或忽有多數財帛或潛密往來暗帶物件或收藏槍彈火藥及危險與違禁物品該戶長務迅密報警所、如經報告查獲重要案犯、應由警所呈報局廳酌予給獎倘故意隱匿不報、一經查出定予與出犯同究、

第八條、各雜居院住戶有暱居外國人、(歐西各國及無國籍人)或與外國人秘密往來、及聚集會議情事、該院戶長須先報告警所、並注意外國人行動、

第九條、各雜居院住戶有時自集會結社情事戶長須密報警所不得稍隱、

第十條、各住戶如戶長有不正行爲各戶主得隨時報告警所、戶長亦不得以權欺衆、如經查出、定予懲辦、

第十一條、各雜居民院戶長如因事外出其一人者須由警所另行選派若二人即以副戶長進代

第十二條、本規則以呈准日施行之如有未盡事項俟由本廳會議增删之、▲

熙總長入京 參列中銀開幕

【吉林】財政部熙總長、于廿八日晚由京歸來、旋于三十日午車、又帶隨員入京、參列一日中央銀行開幕典禮、預定星期一國務會議畢返吉云、

民團第二隊 組織就緒

【青岡】本邑以駐防軍隊均開往前綫、城內雖有宋倫隊、騎中隊、商團第一二兩隊民團第一隊等、然處現在時局、恐不敷分配、故於日前縣政府召集地方士紳、決議、再成立民團第二隊、以資補助、公舉孫殿綱爲該隊隊長、組織一切、刻已組織就緒、兵額定爲三十人均由民戶充當兵强狀、若再加以相當訓練、對於捍衞城防、補助治安、當不在軍警以下也、

無故鳴槍宜禁止

【青岡】縣政府以時局不靖、恐生誤會、日前曾佈告禁止、對於無故鳴槍、乃近日仍有無恥之徒、屢次無故鳴槍、視禁令若弁髦、如不嚴加禁止、難免相繼效尤云、

軍警團佈防嚴密

【滿溝站】本站前因有自衛軍數千人、在滿溝迤西七八里地方盤踞、並有破街攻市消息商民驚惶異常、紛紛遷移他處幸有護路軍崔營長、及特區楊署長、商會季會長、委員鄒綸溥、張子濶、迭經會議、討論抵抗辦法、決由崔營長督飭官兵、在街外四週戰壕內、設卡防堵、楊署長、李會長、親率警士團丁、在炮臺上並街裡各路口、嚴加防守、雖遇風雨、亦所不辭正在危急之際、適值徐團長及日軍赶到自衛軍亦未抵抗、即帶隊他去、該站未遭塗炭者、亦云幸矣、

公安局長更換

【依蘭】本邑公安局長、方潰兵接竄時、業已逃走、日軍入城後、由維持會公選王文型暫代公安局長職務、現由省城委金增祿爲依蘭公安局長、於六月廿三日業已到依、約於二三日內、即正式接替云、

人死何其速也

【依蘭】本邑西小橋子、有一唱鼓書之老叟、六月廿一日晚、尙持鼓板、在街演唱、詎知廿二日晨已斃於北門外、據同伴云、夜間聞有呻吟聲、問之不應、視之氣色已絕云、

汽車軋傷行人

【北鎭】六月二十八日午後四時、有王貴近城辦事、正值由溝幫開來汽車、行至南大街王某躲之不及、被車輪由肩胯輾過、受傷甚重、當將王某抬送醫院僥治、俟再遇汽車、可不愼歟、

溝營線匪案 綁去大批客票

【盤山】六月廿七日午後四時、有大股胡匪在縣南二十里之小窪處、將溝營線上鐵軌拆下一節、潛伏以待、旋有由溝幫子往營口之客車、行至該處、遂即下車、衆匪齊出、將車中財物搶劫而空、并赶去客票百餘名、縣署聞耗、即派警察騎兵隊前往追擊、至綁情形容訪再誌、

縣公署招開防務會議

【本溪】縣公署於六月二十九日早九時許、招集警務各官長、大開防務會議、至十二時散會云、

注意城防 孫縣長

【盤山】本邑縣長孫公、精明幹練、有膽有爲、鑒於胡匪猖獗、城防吃緊、急應加意保護、以防未然、遂督飭警務局長佟伯文、大隊長張潤身、嚴加防範、日夜搜查、不辭勞瘁、如是認眞、商民實利賴焉、

縣署收發得人

【遼山】錦西縣公署收發主任兼校對佟書陳氏、就職以來頗著勞績、盡人稱贊、口碑載道、署內收發文件、每日不下數十起、該主任逐一校閱、以免舛誤、即下行公文、亦均親自過目、登記文簿、未會假手他人、以期愼重、查佟氏錦縣人、在錦縣立第四小學、充國文教員、歷有數載、頗蒙教界嘉許、辭教界後、即往省城商埠總局、及交涉總署、充當科員、收發等職、供職該兩處、亦有十載、若非品端學粹、何克臻此、收發一項、尤具經驗茲任該公署收發、可謂駕輕就熟、勝任愉快云、

商家維持預徵劵

【西安】縣公署財政局、於去歲九一八事變後、因農民繳納畝捐甚少、特發行一種、警學捐預徵劵、以資接濟警學之薪餉、近日來街市行使又見遲滯、於月之廿八日在商會開會討論對於維持預徵劵之辦法、其重要商號、天益長魏化南、大德成韓纖先、中興湧王廷陞、永德謙韓煥章、德慶隆安榮澤、永興當王化宣、以上各人均一律主持加意維持、凡有持預徵劵至以上各大商號買貨者、不折不扣、維持到底、以免警學人士有受損失之情事、議決後一體行使、而街市上之錢法、立即活動云、

催納畝捐

【梨樹】縣公署飭令各區警務分局、派警協助催捐員、下鄉催各欠戶、如不能全納、暫先封納半數、以資開放警隊薪餉、際、如果半數封納不上、即傳縣押追、以裕公用云、

注重衛生

【梨樹】縣城時疫流行、警務局飭警傳知、各街巷住戶、清潔室內院外、及街市攤床飯館、一切販賣食品者、令加玻璃紗罩、如查有不潔者、即行取締營業、以免疫病傳染云、

漁業主任調換

【五湖嘴】復州灣漁業銷售塲主任李殿閣、蒞任半載、對於漁業稅收、殊多乖誤辦事不力、致惹起漁戶紛有煩言、被營口總局查悉、於日前經總局委調查員高文舫接替業已接收完畢、將李殿閣調回、另行候委、聞高君久歷政海、對於稅收前途、必有一番新貢獻云、

報時機日分三次

【開原】本驛午炮自改報時機後、移歸消防隊辦理、每日正午開放一次、使商民各界明瞭時刻、免悞要公、近日每日改放三次、午前六時一次、正午一次、午後六時一次、地方事務所業已通知公議會、轉知各商注意云、

靖安遊擊隊應募者踴躍

【開原】奉天靖安遊擊隊、自成立以來、已在開原招兵數次今次又來開招兵、報名者甚爲踴躍、且不乏出身學校者、聞靖安遊擊隊司令部、日內將率領赴奉云、

各機關將裁員減薪

【開原】本縣自客歲以來、盜匪充斥、金融奇緊、民生凋敝、已達極點、其能按定章納稅者、固不乏人、而農村無力繳捐者、實繁有徒、故地方財政支絀、不得不行緊縮政策、裁員減薪之說、行將實現以利應政而免靡耗國帑云、

滕局長規定 整頓警政

【海城】縣警務局長滕備章、氏、特規定整頓警政十二項令屬遵行、持錄於次、

(一)各區戶數及男女各若干、遵照警務廳頒發表式依限填報
(一)各區民有大小槍炮若干、遵冊備查、
(一)各區領自新証書若干、詳細造冊具報、
(一)警務廳頒發各種日報表冊、均應於每月廿八日以前填報到局、逾限即予該局長局員嚴重處分、
(一)各分局對於應領表冊、如有不解之處、可令該區局員到本局傳習、不得自作聰明、胡塡亂寫致干駁懲、
(一)近日來、搶案迭出、實由該管區長、疏於覺查所致特夏青苗不久成障亟應赶緊籌調、認眞防範、以戒將來、各該分局長將全區戶口、澈底覆查對於品行不檢之人嚴加監視、並責成連坐、共負責任以免溢事、
(一)防守要道、杜絕匪路、
(一)嚴拿煙賭游民、
(一)對於已往未被之搶案、赶緊認眞緝獲、
(一)上憲限制、辦理公文、應即呈報、
(一)各區市鎭交通、鄉間渡橋、及公共側所、穢物箱等項、一律積極辦理、
(一)對於軍紀風紀、認眞整飭、

民部調查公共墓地暨停柩所

【海城】海城縣公署頃奉新京民政部通令、爲整理各省區衛生事宜、特通令各省區調查公共墓地及停柩塲所數目、其規定調查程序如下、

(一)公墓調查表(二)公墓名稱(三)地址、(四)土質、(五)面積、(六)與城市距離、及將來有無擴還之處、(七)有無管理章程、(八)停柩塲所調查表、(一)縣市別、(二)停柩塲之名稱、(三)停柩塲性質、(四)所在地、(五)房間、(六)總容量(七)停柩數、(八)有無管理章程、

縣署佈告破除迷信

【盤石】縣境各股匪中、均雜有大刀匪、衝鋒陷陣輒爲前驅、兵民以其刀槍不入、見而畏卻、楊縣長有鑒于此、特于各城門上張貼佈告、略謂此次匪破泊子街、被我警團當塲擊斃大刀會匪數十名、足見符咒無靈、相傳刀匪臨陣時、口飲符水、神將護體者、全係匪首以之愚惑匪徒、而匪衆又藉此以震懾兵民等語、將刀匪兜蠱伎倆、盡爲道破、諒警團鄉會等、經此一番曉諭、再與刀匪對仗時、亦當有恃無恐、或不至爲其先聲所奪也、

傍晚城門緊閉 討債疑是鬧匪

【海城】縣城五門、平日晚七時關閉、突於六月廿九日傍晚五時許、紅日西懸之際、竟由警局傳令城門緊閉、街巷斷絕交通、至六時半始行恢復、詳訊結果、乃來遼勇執事朱寓當、向何國臣討債、言多激烈以致疑是鬧匪、有此惡劇云、

前海關吏請辭

【營口】滿洲國自六月二十七日將由海關接收後、即改稱營口海關、前任海關長修氏、於二十八日向海關馮監督通知、以事務完了、擬即離營南下、雖一再挽留、終歸無效、似有准意、修氏離營爲期不遠云、

警察七分署將裁併

【營口】市警察署長白銘鎭氏、以河北七分署地處隴野、住戶稀少、無設置分署必要、擬行裁倂以節虛縻、將所遺警察事務、歸六分署接辦、經二十八日市警署聯席會議表決、俟得省署照准後、即可實行云、

防疫委員推定 並撤預防傳單

【營口】本埠虎疫繼續發生實有蔓延之勢、地方事務所於六月廿八日召開滿日防疫會議決定設置臨時防疫委員會、公推荒川日領爲委員長、李縣長自局長、古川顧問青木署長、門間所長等爲委員、特設總務部、掌管庶務會計調度三係事務、檢疫部掌管陸上警巡班、海上巡班、注射班、消毒班、收容班五組事務、似此進行、虎疫雖甚、肅清當在指顧間耳、又訊、營口臨時防疫委員會以日來埠內腸發吐瀉症、經醫師診斷結果、已有數處爲眞性虎疫無疑、勢極可危、該會特印預防虎疫傳單數萬份、按戶撒佈、喚起民衆注意、未雨綢繆、以免傳染云、

教局召開教育行政會議

【盤山】本邑教育局長紀炳華、少年恭謹、勤於職務、六月廿七日下午二句鐘、招集各職員各校長開教育行政會議、茲將討論事項、探別如左、

(一)令教委赶即下鄉調查區立學校教員、是否盡職、有無提前放假情形、當責令一區教委王慕之、往查河北各區、二區教委劉東樺往河南各區、以便報告而定優劣、
(二)籌備暑期後、恢復中學一班、以免學生失學、擬先請由縣立各小學裁併級數、撥作中學經費、
(三)呈報日語傳習所、查該所成立有日、並未呈報上案、殊與公事未合、當責成學務課長赶即呈報云、
(四)呈報各小學高級學生、証書試卷、查各小學開學有日、關於証書試卷等、有呈報上案之必要、現已報齊來局、急應赶報上案備案、
(五)調查高小程度、查各小學招收高級學生、關于証書試卷等、業已呈報來局、憑紙而空談、恐不實在、局長擬親往各校逐科試驗、以期程度畫一、
(六)請發區立小學補助費、暑假在邇關於區立小學補助費、急待籌備、以免悞期、擬先將各校調查確切、再行簽請發放云、

會議催繳畝捐

【西安】縣長戴蓮溪氏、以刻下地方不靖、四鄉農戶避匪不暇、對於繳納畝捐者寥寥、實不敷捐不上而警學之薪餉、實不能不按時發放、以故於三月廿八日在縣公署內、召集地方殷實紳民、經戴縣長向大家將以上之困難情形說明、凡最大之富紳、有最多之地土者、務須將應納之畝捐、早日繳納、若係佃戶應納若干者、際此時期地東可以先行墊出、藉以維持警學薪餉、當塲經魏紳化南慨允繳納四千八百畝地之畝捐、俟暫繳時日、亦能再繳上數、以作紳界之提倡云、

一區鄉團成立

【西安】本縣近日來、各鄉區人民爲自衛計、均陸續成立自衛團、其第一區、太平村村長沈鴻業、刻已遵照戴蓮溪縣長之指令、將該村之自衛團成立約數一村二百餘人、以資自衛云、

日人被綁勒贖萬五千元

【本溪】距北石桅子界大嶺子鐵道保線工場、於六月二十八日午前十一時、有匪人四五名、將日人領用市郎井市太郎及高恩文三人綁去、又搶去槍二支、子彈數十粒、途中放回荒井及高恩文、贖票要大洋一萬五千元云、

宣傳新國當局愛護農民

【海倫】六月二十五日上午零時、新京委員在農會召集農

公安局長易人 沃英山接充

【海倫】公安局長江永思因事去職遺缺關係重要、未便久懸、省警廳以沃英山老成幹練、堪充斯職、乃委接充、沃君於六月二十七日正式視事云、

王會長回開

【開原】本驛公議會會長王執中、於去歲間歸里、整理家務、日下諸事業已就緒、遂由津轉連乘換火車北上、六月二十六日平安抵開、照常視事云、

頒佈暑假日期

【鐵嶺】縣教育當局特規定中小學校、暑假日期、以利教學、著自七月十六日開始、至八月十四日假滿、現已飭屬各校知照云、

召開校長會議

【鐵嶺】縣教育處於六月二十九日、召集縣立各校校長、在教育處客廳、開第十八次臨時會、列入席人員、達二十餘名、凡關教育應興應革一切進行事宜、莫不悉心研究討論、於十二時、方行散會云、

新設公餘運動場

【鐵嶺】教育處處長鄧之傑氏、爲木諳滿洲國注重體育宗旨、及提健强個身體起見、特在縣一小學校園隙地、建築一網(排)球塲、現已告竣、並通知各校同人、及處內職員、希今後課餘飯後暇時、俾便來場參加運動云、

賣冰糕須取許可証

【延吉】赤日炎熱、溽暑逼人、售賣冰糕者應時而起、氷糕之製、稍不合法、瘟疫發生危險甚劇、公安局、衛生科有見及此、特行檢驗氷糕、是否純潔材料是否適宜、茲已檢驗完竣特發給許可証、准予銷售如未經檢驗及未領許可証者、一經查出、重懲不貸云、

福生慶油房歇業

【賈家屯】驛前福生慶油房經理人姚纖武、年近花甲、與鳳鈴堂双鳳有過、天長日久、熱度增高、乃備現洋千餘元、將双鳳贖出後、即將油房歇業、帶領双鳳赴西錦州遊蕩去了聞双鳳娘家在錦州此次双双飛去返時恐爲孤燕出塞云、

民部令收締邪教

【延吉】縣公署奉省轉民政部令、略謂巫醫邪教、甚於洪水猛獸、庸醫殺人、邪教惑人更爲毒害、特令所屬、嚴加取締、以維治安云、

避難民來鞍頗多

【鞍山】本埠遼海界八區一帶、近日發現胡匪、搶掠村民慘不堪言、隣屯一般人民、非常恐慌、每日有扶老抱幼、來鞍避難者頗不乏人云、

張法院長晋京會議

【洮南】洮南縣地方法院院長張伯恭氏、因最高法法院電召在京開司法會議、該院長即登車赴京參加、聞公事完畢、不久即行返廳視事云、

懷德仍挽留七隊駐防

【長春】懷德縣駐防之蒙邊騎兵第七支隊、約九百名、有調長春小合流駐防、並由蒙邊騎兵第八支隊移駐該地消息、該縣遶民以第八支隊係匪人出身之關係、故仍挽留第七支隊云、

呈請恢復二區電話

【長春】長春第二區公安分局、曾被匪襲破、六月二十七日該區住民、袁振隆等二十五名、聯名向市公安局呈請、將分局及警務電話、即行恢復云、

公安局長撤換

【磐石】本縣公安局金曜峯原充本縣一區分局長、於去年八九月間升充局長、未及一年忽於日昨被撤、遺缺已由省城委定宛鴻儒、大約數日即能來縣接事云、

城邊挖戰壕

【盤石】駐防警備司令部朱司令、鑒於近來胡匪猖獗、迭破巨鎭、且近在咫尺、朝發夕至、不得不急謀妥協之策、以資防堵、現特指揮百姓、在縣城周圍挖掘長壕、令兵駐守、朱司令每於夜晚親往巡查、以免疏虞、而保治安云、

長官回旅先聲

【旅順】關東廳長官山岡萬之助、於上月東渡、參加會議現已事畢、定於七月二日、同隨員書記官等、由東京起程、回旅順原任云、

城隍廟會販忙

【松山】古曆五月廿七八九等三日、爲城皇廟開門、舉辦香火大會之期、及縣城皇廟附近之空地、均被一般小販租去以便屆期售賣、供獻食品玩器等、爭先恐後僱工搭棚、以便至期開始營業、故各小販異常忙碌云、

居間疏通

本欄投稿準具別名然必須另具眞實姓名住址加蓋名章否則無論事實如何概不揭載

質問之部

◎省會警察局長鈞鑒近來各地花會賭博已經官憲迭令禁止嚴飭查拿取消者多明目張膽仍然出會者亦有所聞查工業區之龍鳳會局日日出會騙財迄今不止其執事人(名姑隱)日有數千金之收入以致工業區一帶之住戶居民皆被押會輪賦所迫商業荒閑者有之因債逃跑者有之窮民挺而走險者有之流爲盜寇者有之倘再不禁止爲害地面誠非淺鮮也
[illegible]敬具

行市 一日

條銀標金

倫敦銀塊現行		一六片八分五
仝	遠卯	一六片一六分二
紐約銀塊現行		二六仙八分五
孟買銀塊現行		留比 分
上海標金	午前	午後
開行	……	……
下市	……	……
大價	……	……
小價	……	……

中外匯兌

英美滙兌		三弗九仙四分三
美日滙兌		二七弗五〇仙
美國上海滙		二九弗八分五
上海東滙	賣	兩分
	買	兩分
上海美滙	賣	弗分
	買	弗分
上海英滙	賣	先片分
	買	先片分
奉天城內滙兌		
現洋票滙上海		一、〇一〇
現洋票滙中銀		〇、六八四
金票滙中銀		〇、九三四
現洋票滙大津		一、〇一一
大連滙上海		七三兩二〇〇
大連滙煙台		七一兩一七五
營口滙上海		七二兩二〇〇
安東滙上海		一一〇四兩〇

各地錢鈔

奉天 日站金票對現洋

	午前	午後
開行	一三五、六〇	一三五、〇〇
下市	一三四、七〇	一三五、六〇
大價	一三五、六〇	一三六、二〇
小價	一三四、七〇	一三四、八〇
受數	二八萬	二二萬

●同現洋對金票現行

十點	七四、一〇	一點	七四、〇〇
十一點	七四、〇〇	二點	七四、〇〇
十二點	七四、〇〇	三點	七三、九五

●鈔票對現洋票：開行……　大價……　小價……　受數……

●全現

十點	一〇七、〇〇	一點	一〇七、〇〇
十一點	一〇七、〇〇	二點	一〇七、〇〇
十二點	一〇七、〇〇	三點	一〇七、〇〇

●城內錢鈔

現大洋換奉小洋	六〇、五〇
金票換現大洋	〇、七四〇
鈔票換現大洋	一、〇七一
哈大洋換現大洋	〇、八〇〇
天津中交票換現洋	一、〇〇八

大連 鈔票對金票(午前市)

	近卯	遠卯
開行	七九、一〇	……
下市	七九、三五	……
大價	七九、七〇	……
小價	七九、〇五	……
受數	一三三萬	……

●同現行(午前)(午後)

九點	七九、三〇	一點	七九、一五
十點	七九、〇〇	二點	七九、一五
十一點	七九、〇〇	三點	七九、一五

●鈔票對小洋錢現行　一三一、〇〇
●現洋對小洋錢現行　九四、〇〇
鎭平銀對金票

安東

	午前	午後
近卯開	一一〇〇、〇	……
又下市	一一〇一、〇	一一〇四、〇
遠卯開	一一〇六、〇	……
又下市	一一一〇、〇	一一〇七、〇

開原 金票對現洋票

	午前	午後
近卯開	……	……
又下市	……	……
遠卯開	……	……
又下市	……	……
受市	……	……

●同現行

九點	七四、〇〇	一點	七四、〇〇
十點	七三、八〇	二點	七四、〇〇
十一點	七三、八〇	三點	七四、〇〇

長春 金票對現大洋票現行……
●鈔票對哈大洋票現行……
●金票對吉官帖現行　七〇〇、〇

哈埠 哈大洋票對金票現行

	午前		午後
十時	五八、八〇	二時	五八、八〇
十一時	五九、〇五	三時	五八、五〇

營口 金票對爐銀現行……
●鈔票對鶴銀現行……
●爐銀對奉票現行……

各地豆粮

奉天 日站大豆百斤大洋價 午前開行 午後開行：七月…… 八月…… 九月…… 十月…… 受數……
●同午後開行：七月…… 八月…… 九月…… 十月…… 十二月……
下午下市：七月…… 八月…… 九月…… 十月…… 十二月…… 受數……
●期米(滿取)一包金票價：特等 月 日……　一等 月 日……

●城內豆糧市

大豆	一、一五	稻子	一、二〇
豆餅	一、四〇	大麥	〇、六〇
豆油	一、五七	小麥	一、五〇
白小豆	一、七五	高粱	〇、七五
紅小豆	一、六〇	包米	〇、八〇
花小豆	一、五〇	粳米	二、二五
吉豆	二、四〇	元米	一、四〇
合豆	〇、九〇	小米	一、五〇
青豆	一、〇〇	江米	二、四〇
麻豆	一、四五	勝米	一、三五
碗豆	一、五〇	稻米	二、七〇
粳子	〇、九〇	粱米	一、四〇
谷子	〇、八〇	林米	一、一〇
麥子	〇、五〇	芝麻	四、二〇
粱子	〇、八〇		

大連 大豆(百斤、票價) 午前開行 午後開行

	午前	午後
現帶袋	五、〇九	五、一〇
不帶袋	……	……
七月底	五、〇九	五、一三
八月底	五、一六	五、一六
九月底	五、一九	五、一九
十月底	……	五、一三
十二月底	……	……

●豆餅(壹塊鈔票價)

	午前(開行)	午後(開行)
現行	一、六二〇	一、六二五
七月半	一、六〇〇	一、六一〇
八月半	一、六五五	一、六二〇
九月半	一、六八〇	一、六六〇
十月半	……	……
十二月半	……	……

●豆油(壹箱鈔票價)

	午前(開行)	午後(開行)
現行	一三、六〇	一三、六五
七月半	一三、七五	……
九月半	……	……

●高粱(百斤、票價)

	午前(開行)	午後(開行)
現行	……	……
七月底	二、五七	二、五五
八月底	二、七三	……
九月底	二、八七	二、八〇
十月底	……	……
十二月底	……	……

開原 (大豆壹斗)現洋價 午前開行 午後開行：七月半…… 八月半…… 九月半……
●粮高(仝上) 午前(開行) 午後(開行)：七月半…… 八月半…… 九月半……

四平街 (大豆壹斗現洋價) 午前開行 午後開行：七月半…… 八月半…… 九月半…… 十月半……
●高粱(仝上) 午前(開行) 午後(開行)：七月半…… 八月半…… 九月半…… 十月半……

公主嶺 大豆(一斗現洋價) 午前(開行) 午後開行：七月半…… 八月半…… 九月半……
●高粱(仝上) 午前(開行) 午後(開行)：七月半…… 八月半…… 九月半……

長春 大豆(一石鈔票價) 午前開行午後(開行)：七月半…… 八月半…… 九月半……
●高粱(一石鈔票價) 午前(開行) 午後(開行)：七月半…… 八月半…… 九月半……

哈埠 大豆(甬特哈洋價) 午前開行 午後開行

	午前	午後
七月半	……	一、〇二二五
八月半	……	一、〇三七五
九月半	……	一、〇五五

●小麥(仝上)

	午前(開行)	午後(開行)
七月半	一、三四五	一、三二七五
八月半	一、四〇二五	一、三三〇
九月半	一、〇四〇	一、四〇〇

國外商品

●美國錦花 一圓〇錢(漲)

七月卯	五、六三
十月卯	五、七九
十二月卯	五、九四
一月卯	六、〇〇
三月卯	六、一四
五月卯	六、三〇

●印度綿花 圓十錢(漲)　現行 五、八〇
●羅吉印 一七四留比分
課拉印 一五九留比分
高魯印 一六六留比分

●大阪期綿線行(築州金票價)

	午前(開行)	午後(開行)
七月底	一三八、七〇	一三七、九〇
八月底	一三一、四〇	一三〇、五〇
九月底	一三一、一〇	一三〇、九〇
十月底	一三〇、一〇	一三五、六〇
十一月底	一三五、一〇	一三四、〇〇
十二月底	一三六、〇〇	一三六、一〇
一月底	一三五、〇〇	一三六、六〇

●大阪綿布錢現行

隨C	四、六〇	鵜島	四、六〇
軍人	五、三〇	福助	二、八〇
顏細	五、一〇	扇面	三、六〇
白羊	……		

●神戶豆餅：七月底 二、八〇　八月底 二、八〇　九月底……　十月底……　十二月底……

…頭痛偏頭痛·酒醉暈頭… 七包入金參角 … 代理店 電話八三六二番 振替大連四四九七番

哈郎脚氣水

脚氣足爛者之福音
環球未有之良藥發現

從來我國人　比較東西各文明國於衛生思想上發達頗遲　就是因爲種種不潔　易致發生皮膚病患者頗多　其皮膚病發生之原因皆係一種寄生虫乘人體之不潔而滋生　且自古來　風俗上無論男女人人之脚　全都包裹甚嚴每至夏令　尤易發生脚氣（醫學名指趾間白癬）患者甚夥　雖非重症治愈頗難每遇犯時　痛癢難堪　或溢黃水或津血液　氣味觸鼻　令人欲嘔　敝公司　有鑑於此乃詳研東西洋之醫藥　取長補短　且更加研究數種藥品和入製成一不可思議之良藥名之曰「哈郎脚氣水」以爲普天下之膚斯症者　除茲障害解癢止痛　其効頗神眞可謂百發百中　但此哈郎脚氣水與尋常撒酸不同　凡皮膚之因炎症而起之　水泡膿泡等幷皆治之　洵爲人思想不到之良藥也

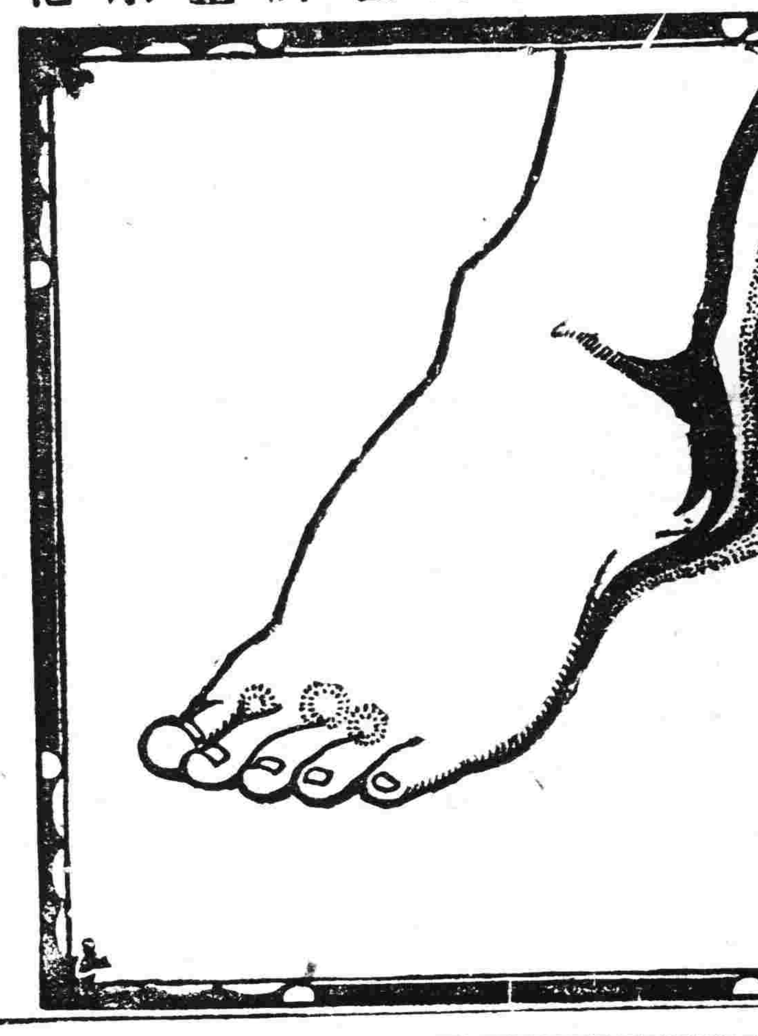

哈郎脚氣水之効能　脚氣足爛　頑癬　陰囊癬　疥癬　濕疹　禿瘡　泡疹　尋麻疹　等凡由寄生虫發生之一切皮膚病症　均有奇効

每瓶現大洋五角每打現大洋五元

發售處　大連山縣通九十一番地　順和公司藥房

各處大藥房均有代售就近採買爲幸

鳴謝良醫肖像

感謝老福春堂

敬啓者鄙人自從由津來哈已數年矣因經血不調常作腹痛症服中藥無數終未得除根頗稱一生恨事即認爲無治之難每逢一犯非數日不止實令人可畏也不意於去歲有友人說知本埠老福春堂出售劉氏　仙膏一藥　崗貼婦女百病云云彼時鄙人半信半疑莫衷一是友人强之遂於該堂買仙膏一貼不但痛疼愈經血按期且即懷孕現已彌月故感該堂之藥登報聲明並兼介紹凡婦女有患斯症者請購該堂藥仙膏試用即知其應無訛矣

馬家溝福發永後院李治剛啟

樂仙膏良藥

舊歷初一十五收半價　定價每貼大洋大貼六圓中貼四圓小貼二圓加料十二圓

哈爾濱道外正陽十四道街　**老福春堂總售處**

養血保坤丸　善能調經養血赶寒去瘀舒經活血虧氣虧血服此藥百發百中每料大洋六元

帶藥女金丹　婦女患病自己醫治用金丹坐藥一付能將下部白帶瘀寒瘀血全能化淨七天全愈每盒大洋貳元

劉氏金丹　善治老少咳嗽痰喘五勞七傷風火咳嗽吐痰吐血服此金丹立見功效每付大洋一角一合一元

產後至寶每袋二付大洋八角

嬰兒一粒丹每付大貳角

開業大紀念特別擴充營業起見樂仙膏減價一半金剛藥片買一盒送一盒買半打送半打願主諸君勿失良機四十天　外埠代理家統照本堂附送無處購買將欵滙本堂郵票作價原班寄奉不悞

哈爾濱道外正陽十四道街　**老福春堂總售處**

金剛藥片

主治　先天不足房事過度手淫滑精乏嗣陰萎短小陽痿不舉房事不久見色早洩老年精衰中年斷傷精神困倦頭暈眼花耳鳴心跳氣急夜不安寢凡因腎部所傷腰疼腿軟四肢無力形容枯瘦或烟體弱各症服用此藥新久保效

服法　每日早晚飯前服二片若有房事二小時前服四片白水送下常服保腎安神身體健壯房事快樂補血生精藥性平和男女老幼四時均可服用非市井春藥品也

特效　定價大盒五十片二元四角小盒二十片一元二角

敝堂因特擴充營業酬謝主顧起見

大贈品　買一盒送一盒　四十一天

外城代理處

奉天鐘樓南　吉林　大連　富錦　安東　吉林　江省　長春　全省

大成藥房　泰華西　華西藥房　大德森　大生東　東升達　德泰盛　耀廷藥房　五洲藥房　德泰盛

奉天軍署街口　公主嶺　三性　千金寨　通遼　江省　海倫　双城　四平街　肇東

大吉祥　三合公　和發禎　信仁堂　大來當　中西藥房　久遠長　華昌藥房　和發瑞　同德福

龍牌洋灰　便利瓦　油漆布

批發　零售

奉天大西邊門外大街六經路角

機械貿易　**泰平洋行奉天支店**

電話長三〇〇二番

此上海小孩患腸胃疾病

迨服嬰孩自已藥片而告愈現已十分康壯矣

上海香港路二號華商廣告公司李君嵩生說他狠感謝嬰孩自己藥片他何以感謝此藥片請看他來書便知道了李君書云「小兒景賢自幼常患發熱便祕口臭等病後購嬰孩自己藥片服之大解通順諸症悉退現年八歲體質異常强健是則不得不歸功於嬰孩自己藥片故鄙人深有感於此藥片也」嬰孩自己藥片係兒科專家處方所配製之良藥味美性和善治小兒發熱腹痛泄瀉嘔吐傷風痰厥便祕蛔蟲以及其他腸胃疾病對於出牙痛苦尤見奇效因能止痛使小兒得康强之眠睡也各藥房均有出售或直向上海江西路四五一號韋廉士醫生藥局函購每瓶七角六瓶三元五角郵費免收

無綫電話機
美國製最新式

機能可聽得日本　上海　歐洲　等處

多量販賣機能優秀價格至廉

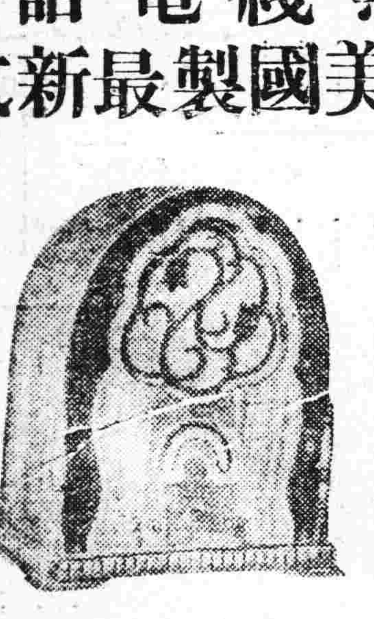

南滿電氣株式會社獨家經理

美國加克遜貝爾會社總代理店

本店大連市伊勢町九七　電話四二五七番　**內藤商會**

奉天平安通七番地　大連日電話二四九八番　**內藤商會支店**

（奉送本樣）

附贈彩券
各商店聯合

中元大出賣

自昭和七年七月一日至十五日爲止

不顧血本克已廉售諒不負顧客之希望

盛夏用中元節禮品大提供

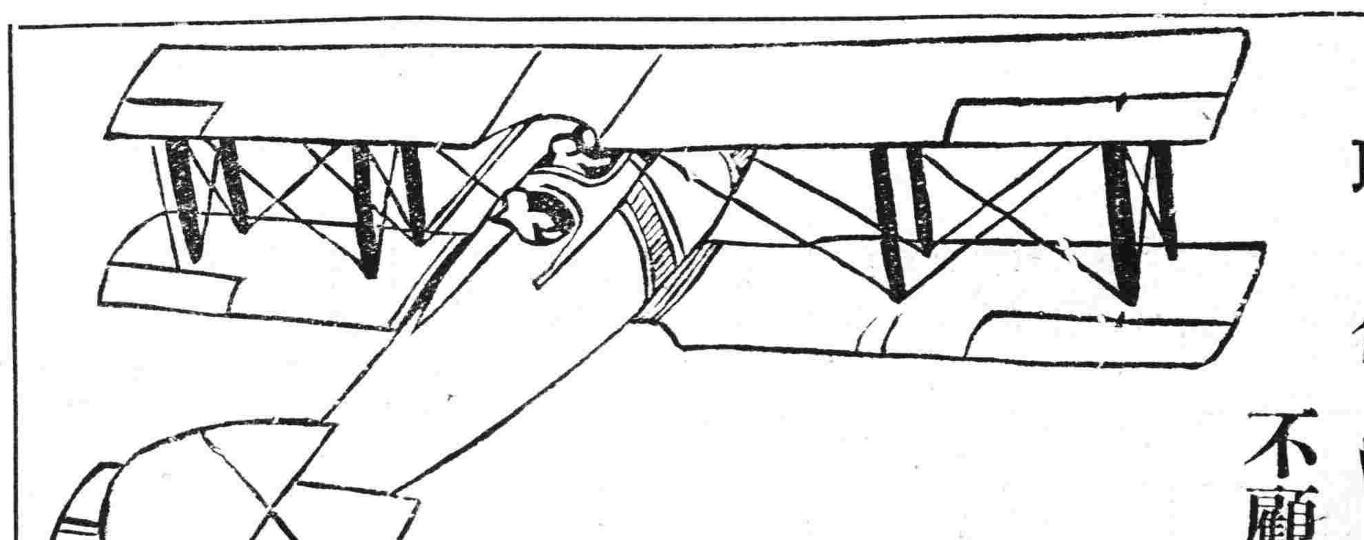

彩品如下

一等　金壹百圓各店通用商品券十二個
二等　金參拾圓　仝　三十個
三等　金拾圓　仝　三十二個
四等　金五圓　仝　百二十個
五等　（金壹圓）以下七等（十錢）

無空彩贈品總額六千圓

主催　浪速通　春日町　市場正門通　江島町　聯合會

抽籤場所及方法　在郵便局前施行抽籤

在聯合各店每購滿金票五圓者贈抽籤彩券一枚「五圓以下者每購滿金票一圓者贈五分之彩券一枚」

得中者即時交付贈品每日自午前九時起至午後九時止

後援　奉天商工會議所奉天輸入組合

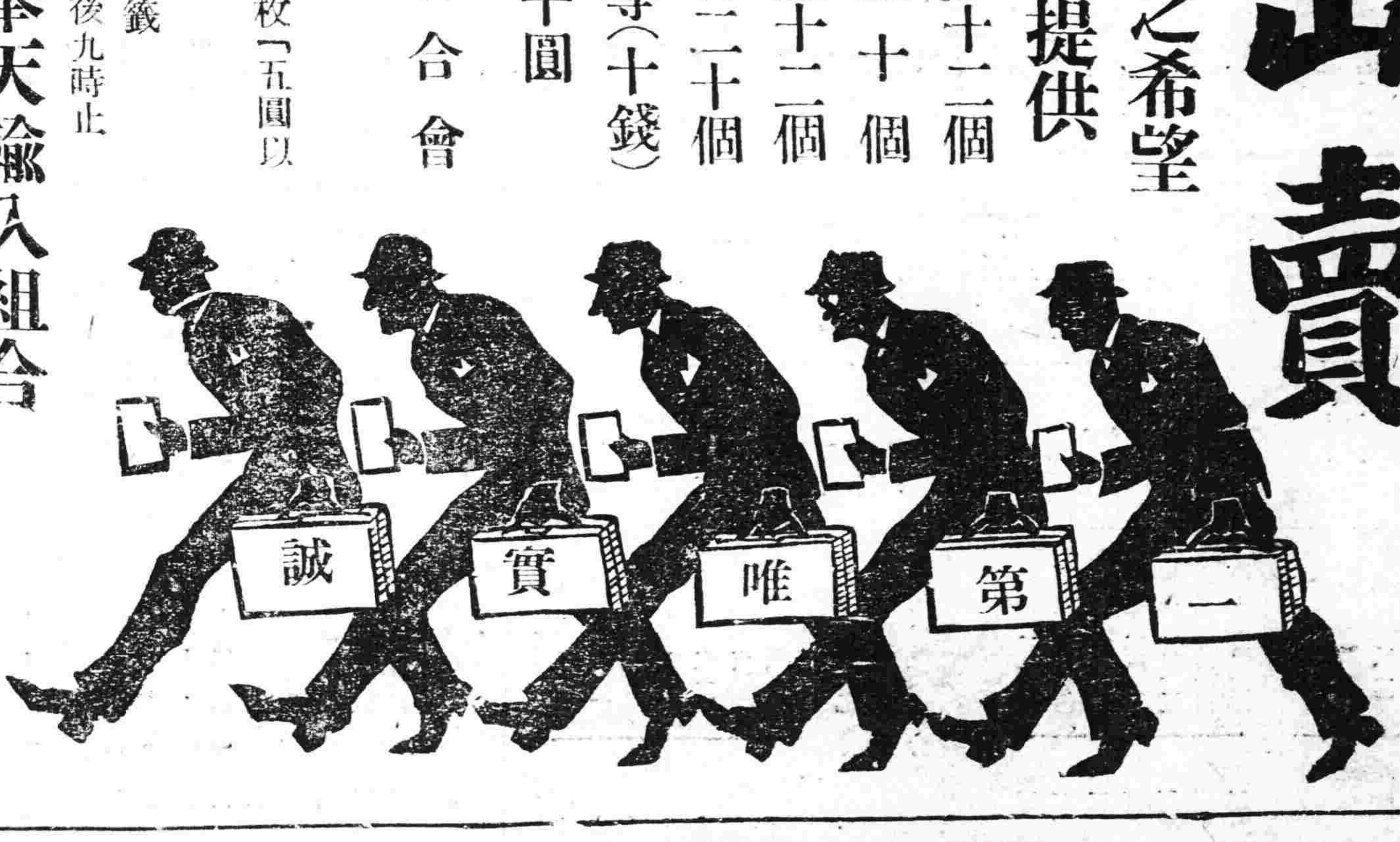

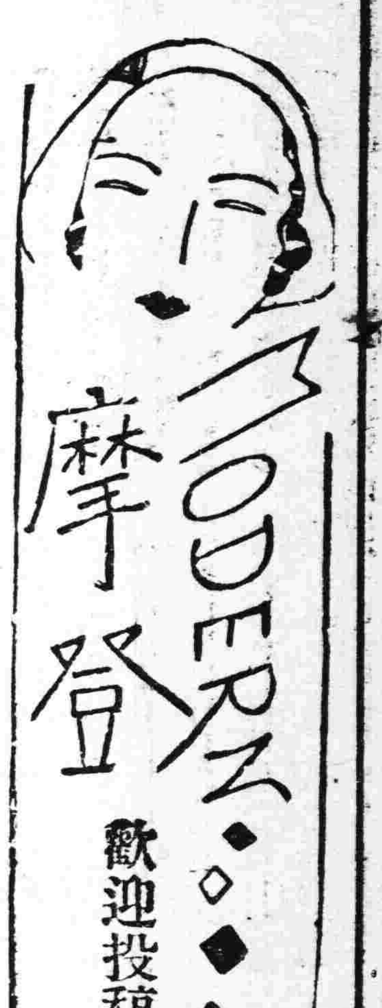

摩登

歡迎投稿

不染虛榮心前途有光明
飄萍女士的一個同情者

編者先生。頃閱貴報一八五號。似乎不用我再多言了。但五號載有飄萍女士的生活問題。先生或因冗忙之故。不甚詳及。已經先生的高見。圓滿答覆。我再補充一點好吧？

飄萍女士。你的環境惡劣。你的命運很壞。我自從讀了你那問題以後。我十二分的抱同情。但你前途焉知是黑暗的嗎？請你不要過於悲哀。誠如編者所謂『悲哀是無益的』！不過既上生活之征途。就得努力進展。不拘什麼荊棘與難關！最好實事求是。切不可少染一般的虛榮心。能如是。前途之光明。或可即現於目前。按你的程度。在我們姊妹隊裡。已成有數之才。滿可服務社會。但舉目無親的你。亦惟有『撫冷雲而自惜』！

你若已屆結婚時期。不妨遵照編者的指導。首先解決婚姻問題。然後其他諸問題不難逐步解決。但常見社會男女求學。婚後不比婚前的心純。這是值得注意的。再是微婚的眼光。尤宜情智併用。以期永諧！不然你父親或能勉強供給你暫求一技之長。要不失爲上策！華文打字學校。前天本報不是。已經載過了嗎？（商埠地陶然里廿七號）至於英日文打字無先學英日文較爲不易。最近商埠地浩然里一號。特設女子補習學校。專爲補救失學女生。有英日文及國文數學等科。學費極微。前者爲速成。後者次速成。不過你得斟酌情形而定適進的方針。

編者先生。上記愚見。是否有當。還請加以審核。方不致誤人啊！此頌

暑安　　東魯答六二八

〇　〇　〇

時裝

歡迎投稿

長袍强於旗袍雅中生媚
行路着裙柳腰不擺窈窕

大主筆先生。閱貴報內載。淞廬君說裙。及增揚野士守中三君所論。均屬爲然。而以予見。長袍强於旗袍。旗袍雖屬美觀。但以無有開氣。頗感行路不便之苦。且兩臂擺搖。時露醜態。於外觀之下。未免不雅。女子最貴雅緻。由雅而生媚。由媚而生美。女子服裝不雅。不但不生美。而又反惹人厭。如野士所談旗袍。身體如胖。下扎再瘦。最不便於行路。莫如有開氣之長袍。身體瘦胖若肥瘦適中。身體不受拘束。且便於動作。亦甚美觀無論行路緩急。均不感覺困難。做皮襖。或大衫。若留開氣。非常適用。皮襖有開氣。最便於行路。大衫有開氣既便於行路。又可以通風。借致涼爽。免去兩臂搖擺。夏日着裙亦然。而冬日穿裙。上身應當稍長可以禦寒。若上身過短。則受寒使無論冬夏。女子着裙。行路時。柳腰不擺而自擺。自然現出一種窈窕之樣。以吾之見。淞廬先生說裙。實屬爲對。望一般時裝摩登青年女郎。採用可也。

余雙仁六月二十九日投

芭蕉分綠上窗紗

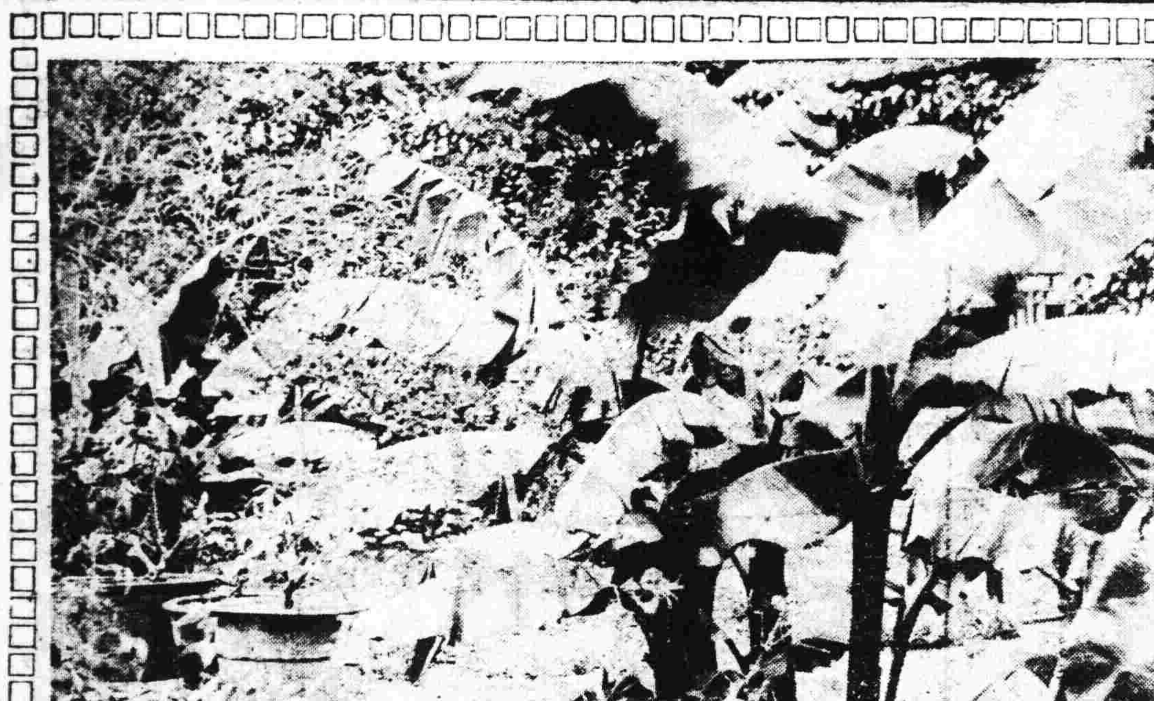

暑天閒話（六）（冷佛）

固然我後生小子。即作了一部領袖。也不配比於古人。而大同小異。事同一理。唐時白樂天有句云。『親友歡娛僮僕飽。始知官吏爲人忙』。吾人爲是勢利小人。要心裏預先看清。並不是君子都當用。小人就都該餓死。孟子曰有大人之事。有小人之事。爲其官長的。應心裡辨得清。若因我辭的官。不伺候旁的人。固然是很尙義氣了。若由另一方面觀察。除過了閣下這樣。昏聵無知的官長。能以引用他。若換個別的人。無論是任何糊塗。也不用這樣人。在他也明明知道。除是有閣下當權。他可以混碗飯。就如同上面所述。那妓女哭涕一樣。除過了迷瞭鬼。認之爲鍾情一個。之死靡他的女和已。若從其冷眼旁觀的一看。也就是尷尬人纔有這尷尬事。諺語說。武大郎愛夜貓。一路人一路鳥。那裡有所謂材不材呢。簡而言之。情人眼裏出西施。本不是爲事選材。只不過因人謀事。在現今官場裏。此風益烈。不知到何年月日。始由正軌。

答雲史（太玄）

春旱亦已甚。恆風更不休。衆芳共蕉萃。萬竅益颼颼。幸復同樽酒。寧能解百憂。臨河重太息。欲濟竟無舟。世事日澆薄。吾生終亂離。尙餘周子在。莫學楚囚爲。辰極天無改。陵川只自移。願君保妙命。不必問成虧。

小郵筒

王文運先生台鑒　大函敬悉按本欄投稿章程向不給酬如承不棄將近作鈔製鴻篇交付登錄時請查閱本欄每日投稿須知俯予鑒諒爲幸　專復即頌文祉未伴弟冷佛具

班固所據史料考（續）（樹達）

（三）本之馮商

藝文志春秋家有馮商所續太史公七篇。注引韋昭曰。馮商受詔續太史公十餘篇。在班彪別錄。商字子高。師古引七略云。商。陽陵人。治易。事五鹿充宗。後事劉向。能屬文。與孟柳俱待詔。頗序列傳。未卒。病死。張湯傳贊注引如淳云。班固自錄。馮商。長安人。成帝時以能屬書待詔金馬門。受詔續太史公書十餘篇。按韋昭說商續史記篇爲十餘篇。與志文違異。然昭云在班彪別錄。則昭自當目覩其書。諒無差誤。且如淳引班固目錄亦云十餘篇。知十餘篇之說爲信。今馮商之續傳可推見者有二篇。其一爲張湯。漢書五十九張湯傳贊云。馮商稱張湯之先與留侯同祖。而司馬遷不言。故闕焉。據此。商當有張湯傳也。其二爲王尊。漢書七十六趙尹王張傳贊云『劉向獨序趙廣漢尹翁歸韓延壽。馮商傳王尊。揚雄亦如之』注引張晏曰『劉向作新序不道王尊。馮商續史記爲作傳。揚雄作法言。亦稱尊之美也』一樹達。按雄既曾續史記。則所謂揚雄亦如之者。正謂雄嘗作王尊傳也。張晏專以法言爲說。非是。周壽昌漢書注校補卷四謂漢書王尊傳當是商作原文。樹達按。馮商揚雄既皆同作王尊傳。則班采商或采雄。或二人兼采。皆不可知。不可遽定原文爲商一人之作也。至錢大昕謂馮奉世傳當是馮商之文。其說非是。說見下馮衍條。又所謂續太史公者。似當謂續太史公所無。若太史公所已有者。似不必續。然史記已有張湯傳。而馮商復續之。史記已有楚元王世家。而向歆復補之。然則據已有之文而增補。其所未備。今人當稱爲補者。古人亦稱爲續也。（未完）

茶餘之談
「狂熱」和「靜默」的情
文質彬彬　三從四德可敬
正是「爲郎憔悴却羞郎」（下）（老鵬）

（三）崇尙緘默的理由及靜默的美點

在遵守古禮之下。釀成一種論調。是。男人是沈靜寡言。品才均優。文質彬彬等等。女人呢。什麼賢淑啊。三從四德。……所以人們不但不反對『靜默』的情。而崇尙。德行。貞操嬌弱。文雅等等。從上面知道。我國幷非不講熱情。實在是進一步的變態了。靜默固有不足。但也有好的地方。現在西洋人又說。『極熱烈的愛情。狂吻。緊抱。并不能表現。只在倆人沈默的對坐裡』。『可見靜默是爲極熱烈所化』。

東洋風的靜默

（四）『他』『她』的閒事

愛情是神密的。用有形無形的。熱烈表演。實在不能窮盡。他『她』想要『她』『他』。便竭心盡力的。表現他的熱情。迨目的達到之後。已經力盡聲嘶了。而『情』不能止於什麼哥哥。妹妹。的一句呼聲。所以兩熱潮便顯着低了。『結婚是愛情墳墓』因顯着熱情低減。供給不上慾望。而離婚了。

但你用靜默的情來相愛。『盡在不言中』。『那愛情所含『意』『義』。庶幾可盡。由不熱。而漸熱數十年中。或不致有離婚的危險。

『他』們要不講熱情。國民自殺率。必能減低。

『她』們的美。只在怕羞上。『爲郎憔悴却羞郎』非狂熱所能表演出來的。

『她』是舊式婦女時。便能永久忠于丈夫。

打野妓式。的戀愛。絕無好結果。戀愛史。不能給人看的『他』『她』。不久會分裂。（完）

憶秦娥（贈素素）（鼎生）

年年月。到處相逢到處別。到處別。天涯遊子。圓也是缺。風塵浪裡同心結。萍水因緣多腸割。多腸割。離若無情。見時一刹。

欲慾洗。除非醉在冰壺裡。冰壺裡。別有天地。另有山水。長安古道幾千里。燕臺孤憶娥美。憶娥美。額上比梅妝壽陽自。

發天水（子俊）

清渭無情愁向西。富塘飲馬曉煙迷。揮毫欲詠秦州事。杜老詩存莫浪題。

中國人物畫之□□（三十五）
背景□表現□源流（姚湘漁）

孫知微。字太古。眉陽彭山人。爲彭山高士。畫人物。故逸。不襲前人舊格。亦善故實。據畫史記載。有伏羲像一。寫李翁產黃庭經像一。寫彭祖女禮北斗像一。鍾離訪道圖。又壽寧院閣下惠遠送陸道士約山見李習之二璧。等畫蹟。

侯翼。字子沖。安定人。工道釋。善人物故實。法吳道玄。畫得其妙。行筆峭拔。絢麗而雅。端拱雍熙間。聲名籍甚。其畫蹟傳於世者。有宮殿論功圖一。避暑士女圖一。賦詩士女圖一等。

崔白。字子西。濠梁人。仁宗詔畫稱旨。補畫院藝學。工人物故實。臻絕妙。據畫史記載有惠莊觀魚圖一。謝安東山圖二。子猷訪戴圖一。襄陽早行行圖一。等故實畫蹟。

靳東發。字茂遠。官州倅。其性多能。人目之爲靳百會。善人物。曾集古今諫諍百事以爲圖。號百諫圖。甚有名於世。

趙伯駒。字千里。太祖七世孫。仕至浙。兵馬鈐轄。善人物。極盡丁細之妙。其故實畫蹟。行於世者。有明皇幸蜀圖。東坡樂水圖等。

劉松年。錢塘人。俗呼爲暗門劉。淳熙畫院學生。紹熙年待詔賜金帶。善人物故實。神情精妙。時稱絕品。有老子出關圖。成王問道圖。便橋圖。東山絲竹圖。沈李浮瓜圖。等名畫蹟傳世。（未完）

清明（季剛）

漂泊何心度佳節。小院晴光且相悅。偶因檢曆記清明。祗恐多愁難被絮。此邦花事舊時衆。佳游已惜無人共。幾家庭館變悽涼。廿載風塵長澒洞。白水瀰瀰流水遠。索居那畏青春晚。寄愁天上事難期。濺淚花前悲豈遣。舊塋松檜隔雲山。鋒鏑縱橫且未閒。坐羨巢林江上燕。六州破後尙思還。

詩國之花

晚春（匡時）

芳草萋萋柳色黃。荼蘼天氣日初長。燕子也知春欲去。輕銜花瓣上雕梁。

春齋

雨添新綠映蔣蘿。緩步尋幽小橋過。經眼溪頭花欲醉。一竿漁影釣清波。黃梅時節雨初晴。忙殺一天布穀聲。兩兩牧童來約伴。杖藜携酒看春耕。

灤水醫壇

讀者問病

盛京時報大主筆先生鈞鑒。貴報自闢灤水醫壇以來。誠醫世活人。救人無算。凡抱病未瘳者。有所問津焉。敝有一奇異皮膚症。屢醫無效。十五歲時。在縣城讀書。不知因何。發生一種皮膚病。起初在左腿右面。生一銅錢大小。作銀白色。不痛不痒之皮膚病症。亦未甚注意。後年餘。又在右腿上生發現數塊。狀與前同。因不痛不痒。亦未醫治。詎料逾蔓延逾多。敝今年廿二歲矣。在七八年之中。除腿部屢增無已外。而胸前頸上。發現數塊。皆作潔白色。左手指上亦接續而發現。屢經中西醫士醫治。有謂白風癜。與血中不潔。及風氣所致。莫衷一是。吃藥及注射。亦無效果。至現今。幾發現於面部。鄙思此等病症。如發於面部。有碍觀瞻。敝每日焦思。束手無策。忽見貴報灤水醫壇。承各界大醫士。不辭勞痒。爲患病者。解決一切難症。敝今特懇請各大醫中西醫士。不吝珠玉。施一神方。俾得除此奇症。則思同再造矣。伏祈貴報不以文字粗陋見棄。則感大德矣。此請撰安

敝任介平頓首

投稿須知

（一）凡來函稿須加句點
（二）稿紙須在一面書寫
（三）取錄與否概不寄還
（四）不予酬資亦不贈報

答仲三君（蘇東曉）

盛京時報館大主筆先生台鑒。貴報。備設醫壇之端。足見懷抱便民濟衆之仁心。固以慈濟爲懷。有功德於民者大矣。貴報若此。況醫士乎。望醫流等。尤當竭盡其術。仰抵慈善之境。故爾敢不避學識鄙陋。遺訕同胞。胆敢鹵莽草率。揮筆直陳。謹答仲三氏問內子之病狀。申列於左。

據仲三所陳內子之病狀。係體質素弱。平素必見緩弱無力之脈。經云。先天懦弱。陰陽必微。更得病時。脊背厥木。遍身發冷。確係陰陽懦弱。衛陽不固。不敵外因邪干之大犍也。經曰任衛於前。內挾血海。督御於後。中挾腎陽。此奇經八脈中。陰陽氣血貫串經絡之淵源。該病者。所乘之任督不充。則經絡肌膚之營衛不盈。有時寒邪中表。則三焦不利。營衛失調。陽氣不得外越。故遍身發冷。三焦不利。則轉樞失機。開合不爽。以致任督不交。故督寒於後。衛陽不振。則脊背厥木。任滯於前。陰血自濇。外因之邪。內挾血室。循三焦之絡脈。上積於乳房。則乳中攻刺脹疼不休。此皆軀殼外體。奇經脈絡。固滯不通之痛也。按此體質病狀。應見沉脈或見沉緊絃結細而有力之脈。有力者雖醫。萬病脈相符。細絃促遲濇等脈。若邪氏過勝。究其治法。以疏利三焦。調營衛表裡之經絡營衛。使之通利爲宗。振延任督二脈。使奇經中之陰陽。挾太陽經之氣以交合。庶可陰陽無滯。經絡通達。取通則不痛之義也。刻在半月廿日間。疼作一次。此刻體質原本。尙且勝任。故疼過。則營衛自復而漸愈。最畏者。延綿日久。本源漸衰。邪滯內干。陰血不調。肝納不布。塞閉結瘀。恐抵久疼不已之境矣。擬方於左。較脈症以便採製。

方義。以小柴胡湯。和解表裏。疏到三焦。啓傳樞而調營衛。爲君佐以附子。細辛。當歸。白芍。桂枝川芎振建任使之交合。更佐以香附牛子乳香甲片等品。通經達絡。導滯止疼。爲佐使。

柴胡四錢枯苓二錢清半夏三錢人參錢半桂枝二錢生白芍三錢當歸三錢川芎六錢熟附片二錢細辛七卜醋香附四錢青皮錢五分牛子二錢製鱉甲三錢乳香二錢沒藥二錢甲片六分桔梗二錢炎甘草二錢生姜大棗童便引水煎沖服

奉天大北關火神廟和發藥局

答孫鏡波君（葉季紅）

據閣下投函所述各節。則貴恙係已完全脫體。不過在當時感覺受病甚深。恐醫者治療又係一種升提之劑。愈而復發。致遺終身之累。但季紅管見所及。以爲如果症狀雖愈。病毒未去。則必有一種效驗。如口覺鼻孔。發紅發乾。舌頭糜爛。眉髮脫落。手心發燒等症狀。『則確係病毒未除。宜服后方。倘病已全愈。更無上項現象。則無須再服他藥之必要。否則藥爲治病而服。無病多服。服即古人所謂無辜受發也。

川黃栢三錢川雅連錢半炒山梔二錢枯黃芩二錢金銀花忍冬藤山慈菇青連翹土茯苓赤芍藥粉甘草荆芥穗右答案臂處防各一即請盛京報大主筆先生照登爲荷幷頌撰祺

自大西邊門外慶餘覆堂廿七日

匪中生活實紀（五六）（達川）

一月十一日　涂佛熱心　小天大義

予答說。水竹邨老人。即是徐大總統之別號。朋樂連說徐大總統的。名吾知道是叫徐世昌。他的本號。是稱甚麼予復答。是稱菊人。又問這水竹邨。必是他所住的地方。予說。他本是直隸省。即今改稱河北。天津縣原籍。後住在河南省輝縣。前清時。由兩榜進士。翰林出身。二十年前作過吾們的東三省總督。兼欽差大臣水竹邨。乃是標榜。水本平淡清白。竹屋空虛節靖。他取性與相近之意。春生接說他這菊人本號的意義。與名亦不甚脗合。聽說你老在那時候。曾隨他晉過北京。及視察過吉黑兩省。老帮子連說金大爺在那時候是甚麼差事名目。不妨告訴吾們。知道知道。予道。是欽督行轅文案辦事委員名目。菊人之號的意義。因他係重陽節九月九日所生。故稱做菊人。得意說。你老怎麼知道。予答。正值那年九月九登高那天。府內給他祝壽。府在京都北池子。張中堂之萬舊宅。是日京中外來慶賀各官員。均攜禮謝見。當時。獨府內只准登上壽堂拜叩者五人。徐欽差是紅頂花翎。一品朝服。率禮相還。對行叩首。柳秀山又問這五人竟是誰。予答首則狀元劉福姚。次即御史張瑞蔭。三是秘書長吳笈孫。四者中軍王懷慶。末名即予。隨班一齊叩拜。（未完）

謝某公

見月（子彥）

清光自足擁寒聚。一月窺窗覺夜晴。莫使故鄉今夕共。隔人千里太分明。

詠琴（子俊）

樵豎豈知音。無薪且毀琴。留待中郎賞。焦尾莫灰心。

（子俊）

杜陵茆屋破無存。落拓饑驅敢憚煩。雲亦何心頻出岫。葉雖辭樹豈忘根。明珠旁贈垂雙淚。趙璧終歸重一言。未免有情能遣此。嗟余北轍又南轅。

德國淋病斷根特效藥

梅濁尅星

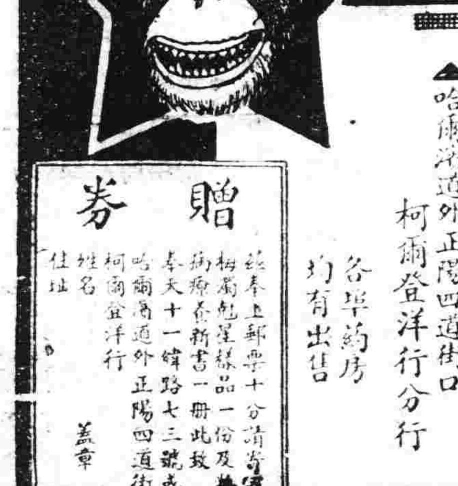

五淋白濁　六小時奏效

殺菌滅淋　澈底治療
藥力最大　奏效最速
各國名醫　實驗證明
譽滿全球　第一靈劑

發明：德國愛連那博士　四十年心血結晶
成分：殺菌滅淋最高峯　BALS. COPAIV. 製劑
主治：急慢性五淋白濁　淋毒性尿道炎症
特效：治一切手術注射　不克奏效的重症
保證：各國名醫三萬人　熱列地處方採用
榮譽：醫藥界泰斗主皋　六〇六異曲同工

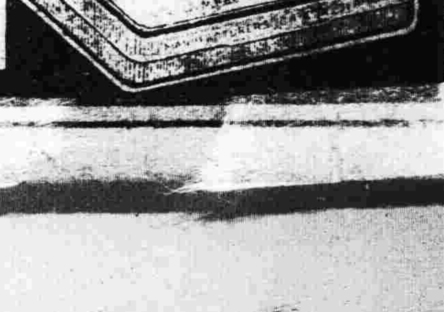

每盒二元五角函購寄費加一
上海白克路柯爾登洋行獨家經理
▲奉天十一緯路第七十三號　柯爾登洋行分行
▲哈爾濱道外正陽四道街口　柯爾登洋行分行
各埠藥房均有出售

贈券
請至奉天郵票十分請寄梅濁尅星樣品一份及淋病新書一冊此致
奉天十一緯路七三號或哈爾濱道外正陽四道街柯爾登洋行
姓名
住址
蓋章
57

資本金壹千萬圓

營業科目
一、海陸運輸及運送辦理營業
二、倉庫營業
三、代辦及保證行爲
四、包辦勞力
五、委託買賣業
六、直接運送關於資金之供給
七、關於前各項一切之業務

國際運輸株式會社

專務取締役　築島信司
本社　大連山縣通一二一番
電信略號タイレンマルン　電話代表番號三一五七番
振替金口座大連七八番、郵便私書函大連局一三三番
滿洲各地　其他主要地點設有支店及出張所並取扱店

測量　製圖機械器具一切
製作　修理　販賣

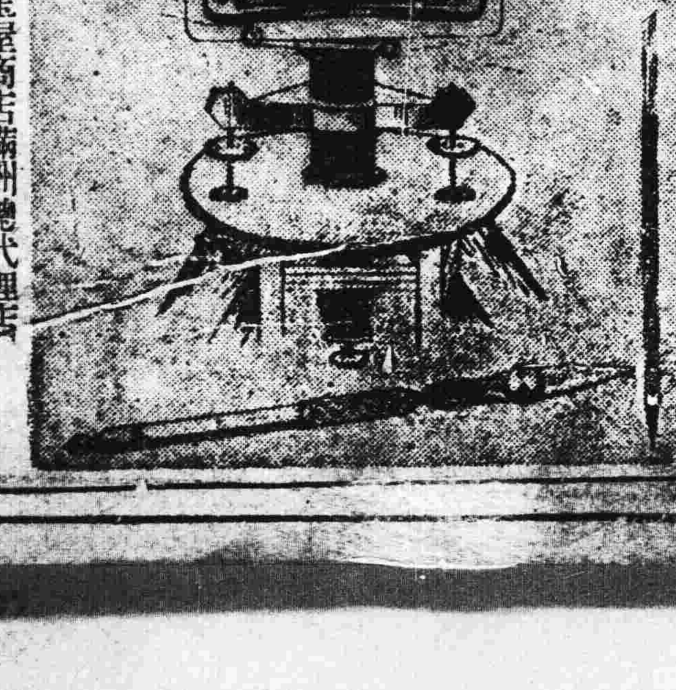

東京玉屋商店滿洲總代理店
奉天若松町三十二番地
水上洋行奉天支店
電話二三一一番

治療胃腸病齎來一大革新之

若素

(WAKAMOTO)

澤村帝大名譽教授
所發見之黑菲療法

迄於今日治療界、殆爲對症療法所支配、胃腸病之治療、又何獨不然、如對於胃酸過多症、則投以重曹、中和胃酸、對於減酸症、則投以鹽酸、藉以補酸、對於疼痛、則投以鎮痛劑、對於下痢、則投以收斂劑、對於便秘、則投以瀉劑、此等對症療法、投與之藥劑如適當時、不過一時之現象、其症候即可消散、患者脫出痛苦、有恰如疾病全快之感、

但症候爲疾病之一種發現、與疾病之本態不同、故症候之消滅、不必爲疾病之消滅、有中止服藥同時症候又復發現之虞、

然經東京帝國大學名譽教授澤村眞博士發見之黑菲菌劑「若素」、廣爲一般胃腸疾患所應用、對於胃酸過多症、限制分泌過度之酸、對於減酸症、能促進其分泌、使下痢成爲整便、使便秘能爽快通便、去炎症、止醱酵、服此一劑、多奏爲數劑配合亦所不及之効果、此因本劑與原來之對症藥不同、本劑爲由於特有之細胞原形質賦活作用、對疾患之本源、有治療之故也、一般謂治療胃腸病、因本劑之發見、齎來一大革新

隨伴胃腸衰弱之結核疾應投之藥

醫學博士　東　輝夫

關於黑菲、在治療上、効驗宏富、已爲各國學者所注目、予近來將國產之黑菲劑『若素』以使用於結核性疾患爲主、得實驗其効果之機會、

總括其効果、認定食慾促進之効果、相當顯著、有輕熱或中熱之肺結核患者、食慾殆完全缺損、如投與『若素』多爲食慾有顯著之亢進、如係停止性患者、而無熱、不過食慾不振與体力衰弱之人、發現上項効果、更見迅速

然與此同時、患者之自覺症狀、大被藥力改善、自勿待言、更多覺神氣爽快、疲勞感減少、並使便秘或下痢等連帶之胃腸症狀、亦得良好之轉歸

藥價低廉

粉末　三〇日量＝日金一元六角（用量一日三、〇瓦—內裝九〇瓦）

粉末—二七〇瓦　日金四元五角
錠劑—三〇〇錠　日金一元六角　一〇〇〇錠　日金五元

總發賣店　榮養與育兒之會　日本東京芝公園十一號地

海外代理店　三井洋行

支店出張所所在地　大連　奉天　長春　吉林　哈爾濱　天津　北平　青島　上海　漢口　香港　西貢　馬尼剌　曼谷　新嘉坡　蘭貢　加爾各答　巴塔維亞　蘇拉巴雅　悉尼　墨耳鉢恩　孟買　倫敦　紐約　舊金山　西特里

滿洲代理店　日本賣藥株式會社　大連市[illegible]

如就近藥店、此藥缺乏時、可直接向三井洋行各地支店或日本賣藥株式會社大連支店、去函購買、縱買一瓶、郵費亦由支店或會社負擔、[illegible]

醫家自身之體驗

神經衰弱與胃酸過多症

醫師　大森定三

鄙人[illegible]自前年秋。因神經衰弱與胃酸過多症[illegible]疾患。有不眠。食慾不進。全身倦怠。空腹時之腹痛。嘔吐一日數回。等症狀。自五月初旬。因多發性[illegible]肋膜炎。臥床約一月以致上記症狀更惡化。自約二週間以前。服用『若素』。結果。睡眠佳良。食慾異常亢進。每日腹痛亦減至一二回。一般症狀佳良。加以本日朝[illegible]然見出白髮[illegible]（自前年[illegible]約五分之一化爲白髮）。此外[illegible]下此藥投與其他結核患者。及[illegible]患者服用中。結果如何。後日詳報。

★★★

胃潰瘍

醫師　山中豊次郎

自前年五月。距胃窩約三寸之上部。有重壓之感。時時嘔吐。五月下旬。有三回帶咖啡狀之吐血及粘稠之黑色便。九月中旬。由愛克司光線檢查。判明係因食道之潰瘍出血。嗣經治療四個月後。胃之情勢。不見良好。且屢次吐出酸敗質。腹部照舊緊滿。困苦已極。

對於胃之酸敗。曾服用親手調合之一時的制酸劑一進一退。已窮於術。當此困苦之時。適在雜誌上。得知『若素』今日已服用四日。結果。酸散停止。腹部亦不覺緊滿。心內快愉。執理業務。尚擬繼續服用。詳情續報。